KRONIKA OBCE SEMEROVO

Zápis za rok 2020

Nitriansky kraj

Okres Nové Zámky

Zápis má 5 kapitol a 66 strán

Zápis do Kroniky obce SEMEROVO za rok 2020
bol schválený na zasadnutí
Obecného zastupiteľstva SEMEROVO
dňa 10.6.2022 uznesením č. VIII/21/2022

Napísala:
Soňa Slobodníková
Kronikár obce Semerovo

Starosta:
Mgr. Milan Mikulec

Zdroj fotografií: Obecný úrad Semerovo
Grafická úprava: Ing. Peter Kardoš

OBSAH

1. OBEC A SAMOSPRÁVA 4
1.1 Zamestnanci a poslanci obce Semerovo 4
1.2 Zasadnutia obecného zastupiteľstva 6
1.3 Rozpočet obce 15
1.4 Voľby do Národnej rady SR 15
2. INVESTÍCIE A ROZVOJ OBCE 17
3. VEREJNÝ A SPOLOČENSKÝ ŽIVOT 19
3.1 Demografické údaje za rok 2020 19
3.2 Činnosť klubov, zväzov a združení 21
3.3 Pandémia ochorenia COVID - 19 24
3.4 Spoločenský život 27
3.6 Brigády občanov 43
3.7 Duchovný život (Rímskokatolícka cirkev – farnosť Semerovo) ... 51
4. ŠKOLSTVO A VZDELÁVANIE 52
4.1 Základná škola v školskom roku 2020 52
4.2 Materská škola v roku 2020 59
5. POĽNOHOSPODÁRSTVO A ŽIVOTNÉ PROSTREDIE 64
5.1 Poľnohospodárstvo 64
5.2 Životné prostredie 65
ZOZNAM POUŽITÝCH SKRATIEK 66

1. OBEC A SAMOSPRÁVA

1.1 Zamestnanci a poslanci obce Semerovo

Starosta obce : Mgr. Milan Mikulec, ktorý zložil zákonom predpísaný sľub 29.11.2018.
Zástupca starostu obce : Ing. Peter Čelko

Poslanci Obecného zastupiteľstva: Dušan Bagala, Ing. Oľga Otrubová , Ing. Peter Kardoš, Michaela Mokrášová, Ing. Marek Pípa PhD., Patrik Solnoky, Ing. Marek Šemelák, Lukáš Žáčik, Oľga Richterová od 21.5.2020.

Poslanec Lukáš Žáčik sa vzdal svojho poslaneckého mandátu. Ako náhradníčka za poslankyňu obecného zastupiteľstva bola vymenovaná Oľga Richterová, ktorá zložila dňa 21.5.2020 zákonom predpísaný sľub starostovi obce.

Členovia komisií:
Komisia finančno-rozvojová, stavebná a dopravná: Ing. Marek Šemelák (predseda), Ing. Peter Kardoš, Ing. Peter Čelko, Ivan Bašťovanský, Marek Lisický

Komisia kultúrno-spoločenská s športová : Patrik Solnoky (predseda), Ing. Oľga Otrubová, Michaela Mokrášová

Komisia bezpečnostno-poriadková, a ochrany životného prostredia: Lukáš Žáčik, Oľga Richterová od 21.5.2020 (predseda), Dušan Bagala, Ing. Marek Pípa, PhD., Kristián Jamečný, Mgr. Jozef Vetter

Komisia na ochranu verejného záujmu pri výkone verejných funkcií: Ing. Peter Kardoš, Ing. Peter Čelko, Patrik Solnoky

Pracovná skupina pre sociálne záležitosti: Oľga Lamyová (predseda), Anna Šurániová, Ing. Štefan Havlík, Ing. Tibor Havlík, Ing. Peter Čelko str.

Členovia rady Základnej školy : Ing. Marek Šemelák, Michaela Mokrášová, Ing. Oľga Otrubová

Členovia rady Materskej školy: Ing. Peter Kardoš
OZ poverilo výkonom funkcie sobášiacich : Mgr. Milan Mikulec, Ing. Marek Šemelák, Michaela Mokrášová, Patrik Solnoky

Obecný úrad v roku 2020 pracoval v zložení:

Soňa Slobodníková - vyberanie poplatkov v hotovosti do pokladne od občanov, výplata mzdy pracovníkom, účtovníctvo a rozpočtovníctvo pokladne obce, evidencia obyvateľov – prihlasovanie, odhlasovanie, narodenie, úmrtie, stály zoznam voličov, hodnotenia na občanov , potvrdenia o pobyte, vedenie registratúrneho poriadku , starostlivosť o archív, evidencia miestneho poplatku za komunálny odpad, osvedčovanie listín a podpisov, zástupkyňa matrikárky, vedúca miestneho kultúrneho strediska, vedúca obecnej knižnice, sociálna agenda , hmotná núdza, školské pomôcky detí MŠ a ZŠ, pomoc pri natáčaní videozáznamov, fotodokumentácia, štatistické hlásenia – kultúra, knižnica, evidencia obyvateľov, vedenie evidencie cintorína , hlásenie v miestnom rozhlase , vzájomné zastupovanie pri vybavovaní občanov, pomoc pri organizovaní podujatí.

Ildikó Sláviková - sociálna agenda a opatrovateľská služba a kontrola jej činnosti – delimitované činnosti, agenda stavebného a územného poriadku a spolupráca so spoločnou stavebnou úradovňou – delimitované činnosti, ochrana ovzdušia a životného prostredia – delimitované činnosti, matrikárka, osvedčovanie listín a podpisov, evidencia dane z nehnuteľnosti, evidencia a rozhodnutia hracie a výherné automaty, registrácia SHR, nájomné zmluvy na byty, evidencia a organizácia civilnej obrany, práca, vybavenosť obce, regionálna, byty a výstavba, vzájomné zastupovanie pri vybavovaní občanov.

Ing. Marta Jamečná - obecná účtovníčka,

evidencia majetku a jej inventarizácia, rozpočet, fakturácia, mzdové účtovníctvo, administratívno-personálne práce, matrikárka, osvedčovanie listín a podpisov, štatistika vychádzajúca z účtovníctva : majetok, daňové priznania, mzdy aj MŠ, odvody soc., zdrav. poisťovňa, daň zo mzdy, štatistika TKO, štatistika školstva, vzájomné zastupovanie pri vybavovaní občanov.

1.2 Zasadnutia obecného zastupiteľstva

Obecné zastupiteľstvo rokovalo 6 x , zo zasadnutí sa vyhotovuje video dokument, ktorý je zverejňovaný na www.semerovo.eu.

Deviate zasadnutie Obecného zastupiteľstva Semerovo a zhromaždenia obyvateľov obce, sa konalo dňa 15. 4. 2020 z uznesení vyberáme:

- Obecné zastupiteľstvo:

3/ Berie na vedomie odborné stanovisko hlavného kontrolóra obce k záverečnému účtu obce za rok 2019.
4/ Schvaľuje záverečný účet obce za rok 2019 a celoročné hospodárenie s výrokom bez výhrad.
5/ Berie na vedomie správu o kontrolnej činnosti hlavného kontrolóra obce Semerovo za rok 2019.
6/ Schvaľuje plán kontrolnej činnosti hlavného kontrolóra obce Semerovo na II polrok 2020.
7/ Schvaľuje 1. úpravu rozpočtu obce Semerovo a Základnej školy na rok 2020.
8/ Berie na vedomie majetkové priznanie starostu obce Semerovo.
9/ Schvaľuje pridelenie finančných prostriedkov pre žiadateľov dotácie podľa finančných možností obce vzhľadom na mimoriadnu situáciu v Slovenskej republike . Cesta sv. Františka z Assisi 600, Priatelia školy v

Semerove - RZ 350, FC Semerovo 14 700, Rímskokat. cirkev, farnosť Semerovo 800, Základná organizácia ZPCCH a SZTP 890, MO MS Semerovo 1 500, , DHZ 800.
10/ Schvaľuje Všeobecne záväzné nariadenie Obce Semerovo č. 1/2020 o určení výšky mesačného príspevku za pobyt dieťaťa v materskej škole, výšky mesačného príspevku na čiastočnú úhradu nákladov na činnosť školského klubu detí s účinnosťou od 1.5.2020 a s doplnením bodov v zmysle pripomienok .
11/ Schvaľuje zámer na nákup traktora v obstarávacej cene do 22 000 eur.
12/Poveruje starostu obce Semerovo vstúpiť do rokovania sa spoločnosťou Webfinity o novej webovej stránke obce a následne predloženie návrhu zmluvy poslancom Obecného zastupiteľstva.

Desiate zasadnutie Obecného zastupiteľstva Semerovo a zhromaždenia obyvateľov obce, sa konalo dňa 21. 05. 2020, z uznesení vyberáme :

- Obecné zastupiteľstvo:

3/ Berie na vedomie zrušenie mandátu poslanca Lukáša Žáčika, vymenovanie Oľgy Richterovej ako náhradníčky za poslanca obecného zastupiteľstva a zloženie sľubu starostovi obce.
4/ Berie na vedomie odvolanie Lukáša Žáčika z komisie obecného zastupiteľstva.
5/ Berie na vedomie správu riaditeľa ZŠ a riaditeľky MŠ o stave pripravenosti otvorenia zariadení počas pandémie koronavírusu COVID-19 podľa uznesenia.
6/ Schvaľuje predloženie žiadosti o poskytnutie nenávratného finančného príspevku v rámci implementácie stratégie miestneho rozvoja vedeného komunitou z Programu rozvoja vidieka SR 2014 – 2020, v rámci výzvy MAS 092/7.4//2. Zameranie výzvy 7.4 „Podpora investície do vytvárania , zlepšovania alebo rozširovania miestnych základných služieb pre vidiecke obyvateľstvo vrátane voľného času a kultúry a súvisiacej infraštruktúry“ (mimo Bratislavský kraj). Podopatrenie 19.2 – Podpora na vykonávanie operácií v rámci stratégie miestneho rozvoja vo vidieckych oblastiach pre projekt s názvom : „ Modernizácia domu smútku v obci Semerovo“ .

7/ Schvaľuje a súhlasí s intenzitou pomoci 100 % v rámci predkladaného projektu s názvom : „ Modernizácia domu smútku v obci Semerovo“, zabezpečí financovanie prípadných neoprávnených výdavkov z rozpočtu obce.
8/ Berie na vedomie žiadosť Ivety Májuskovej – kvetinárstvo YVETT zaevidovanej 29.4.2020 o odpustenie nájomného za apríl 2020 vo výške 60,- eur z dôvodu uzavretia predajne od 16.3.2020 do 21.4.2020 z rozhodnutia vlády SR pre šíriaci sa vírus COVID -19.

Jedenáste zasadnutie Obecného zastupiteľstva Semerovo a zhromaždenia obyvateľov obce, sa konalo dňa 24. 08. 2020, z uznesení vyberáme :

- Obecné zastupiteľstvo:

3/ Schvaľuje návrh na 2. úpravu rozpočtu obce a Základnej školy na rok 2020.
4/ Schvaľuje v zmysle § 602 a následne Občianskeho zákonníka, uzavretie dohody o predkupnom práve Obce Semerovo k nehnuteľnostiam vedeným pre katastrálne územie Semerovo na liste vlastníctva č. 371 ako parcely registra “C“ evidovanej na katastrálnej mape a to : parcelné číslo 647/3 – zastavaná plocha a nádvorie vo výmere 951 m2 , parcelné číslo 647/4 – záhrada vo výmere 3101 m2 a dom súpisné č. 470 postavený na CKN par. č. 647/3, s dobou trvania predkupného práva 10 rokov od dňa právoplatnosti rozhodnutia o povolení vkladu vlastníckeho práva

v prospech kupujúcich do katastra nehnuteľností. Predkupné právo platí pre prípad akéhokoľvek scudzenia. Predkupné právo sa dojednáva ako vecné bremeno in rem, ktoré pôsobí aj voči právnym nástupcom kupujúcich a bude zapísané do katastra nehnuteľností.
5/ Schvaľuje v zmysle § 9 ods. 2 zákona písm. a) zákona číslo 1991 Zb. o majetku obcí v znení neskorších predpisov , spôsob prevodu vlastníctva nehnuteľného majetku obce obchodnou verejnou súťažou. Predmetom prevodu sú nehnuteľnosti vo výlučnom vlastníctve obce Semerovo vedené katastrom nehnuteľností pre kat. Semerovo LV č. 371 ako parcely registra "C" evidované na katastrálnej mape ako parcelné číslo 647/3, 647/4 a dom súpisné č. 470 postavený na CKN parcele č. 647/3, vo vlastníctve obce v celosti.
6/ Schvaľuje v zmysle § 9 ods. 2 zákona písm. b) zákona č. /1991 Zb. o majetku obcí v znení neskorších predpisov podmienky obchodnej verejnej súťaže na prevod vlastníctva majetku obce a to nehnuteľnosti vo výlučnom vlastníctve Obce Semerovo vedené na Okresnom úrade Nové Zámky, katastrálny odbor, Podzámska 25, Nové Zámky v katastrálnom území Semerovo na liste vlastníctva č. 371 ako parcely registra "C" evidovanej na katastrálnej mape a to : parcelní č. 647/3 – zastavaná plocha a nádvoria vo výmere 951 m2, parcelné č. 647/4 – záhrada vo výmere 3101 m2 a dom súpisné č. 470 postavený na CKN parcela č. 647/3. Záujemcovia môžu doručiť svoje písomné návrhy na uzatvorenie kúpnej zmluvy v uzatvorenej obálke s označením „Verejná obchodná súťaž na prevod majetku obce – Neotvárať " najneskôr do 15.05.2020 na Obecný úrad Semerovo. Ponúkaná kúpna cena je stanovená najmenej na 14 500 €. Obec oznámi vybraný návrh v lehote 30.05.2020. OZ zriaďuje komisiu na vyhodnotenie Obchodnej verejnej súťaže v zložení : Ing. Peter Čelko, Dušan Bagala, Ing. Peter Kardoš, Michaela Mokrášová, Bc. Oľga Otrubová, Ing. Marek Pípa, Patrik Solnoky, Ing. Marek Šemelák.
7/ Schvaľuje zaradenie členov DHZ, vymenovanie veliteľa – Juraja Preložníka a kontrolných skupín I.,II. , ustanovenie vedúcich kontrolných skupín – Tomáša Mellena a Dušana Ivaniča a preventivára požiarnej ochrany obce – Mariannu Szegi Rajčokovú.
8/ Schvaľuje zámer na prenájom nebytových priestorov v obytnom polyfunkčnom dome v katastrálnom území obce Semerovo na LV 1352 súr.

č. 556 parcela č. 222/3 v podlahovej ploche 15 m2 bývalá kancelária obecnej polície obchodnou verejnou súťažou.
9/ Berie na vedomie žiadosť o prenájom nebytových priestorov v katastrálnom území obce Semerovo na LV č. 1 súpisne č. 735 – Predajňa – obchod parcela č. 230/4 v podlahovej ploche 7,3 m2 spoločnosti Longhorn, s.r.o. a poveruje starostu obce vstúpiť do rokovania a p. Májuskovou – predajňa YVETT.
10/ Schvaľuje zámer na predaj nehnuteľného majetku obce v katastrálnom území obce Semerovo LV č. 1 , parcela č. 987/26 zastavaná plocha vo výmere 570 m2 obchodnou verejnou súťažou.
11/ Schvaľuje vypracovanie dodatkov k nájomným zmluvám nebytových priestorov v obytnom polyfunkčnom dome v časti ročné nájomné – prepočet sumy ročného nájomného z SK na EUR.
12/ Schvaľuje dodatok k nájomnej zmluve rodinného domu č. 476 na obdobie 1 roka a nové zmluvy o opakovanom nájme bytov v obytnom polyfunkčnom dome č. 566 na obdobie 3 roky so záujemcami , ktorí spĺňajú podmienky.
13/ Berie na vedomie žiadosť o kúpu nehnuteľného majetku obce v katastrálnom území obce Semerovo parcela č. 644/3 o výmere 140 m2 predloženú Mgr. Milanom Kováčom bytom Iľjušinova 12/33, 851 01 Bratislava a poveruje starostu obce vstúpiť do rokovania s Mgr. Milan Kováčom v súvislosti s vypracovaním geometrického plánu.
14/ Berie na vedomie ponuku Jozefa Šlechtu bytom Kotelnica č. 254, 946 54 Bajč na darovanie spoluvlastníckeho podielu na nehnuteľnosť nachádzajúcej sa v katastrálnom území obce Semerovo LV 81, parcele č. 53 – záhrada vo výmere 2251 m2 a zastavaná plocha a nádvorie vo výmere 612 m2 v podiele 30/90 a poveruje starostu obce vstúpiť do rokovania a p. Šlechtom.
15/ Berie na vedomie správu riaditeľa Základnej školy a riaditeľky Materskej školy o pripravenosti na školský rok 2020/2021.
16/ Berie na vedomie aktualizáciu povodňového plánu obce.

Dvanáste zasadnutie Obecného zastupiteľstva Semerovo a zhromaždenia obyvateľov obce, sa konalo dňa 05. 10. 2020, z uznesení vyberáme :

- Obecné zastupiteľstvo:

3/ Schvaľuje dodatok č. 1 ku Zmluve o nájme nebytových priestorov od 06.10.2020 , pre spoločnosť HODIS s.r.o. Nové Zámky / prenájom kuchyne MKS 94132 Semerovo č. 526

Trináste zasadnutie Obecného zastupiteľstva Semerovo a zhromaždenia obyvateľov obce, sa konalo dňa 12. 11. 2020 , z uznesení vyberáme :

- Obecné zastupiteľstvo:

3/ Schvaľuje návrh na 3. úpravu rozpočtu obce a Základnej školy na rok 2020.
4/ Berie na vedomie správu audítora z overenia individuálnej účtovnej závierky obce a Základnej školy za rok 2019.
5/ Berie na vedomie správu audítora z overenia konsolidovanej účtovnej závierky a konsolidovanej výročnej správy obce za rok 2019.
6/ Berie na vedomie plán kontrolnej činnosti hlavného kontrolóra na 1. polrok 2021
7/ Schvaľuje v zmysle ustanovenia § 9 ods. 2) písm. a) zákona o majetku obcí, zák. č. 138/1991 Zb. z. spôsob prevodu nehnuteľného majetku obce v katastrálnom území Semerovo LV č. 1 parcela č. 987/26 – zastavaná plocha a nádvorie vo výmere 570 m2, obchodnou verejnou súťažou. 8/ v zmysle ustanovenia § 9a) ods.1 písm. a) zák. č. 138/91 Zb. v znení neskorších predpisov ,zákona o majetku obcí, v spojení s ustanovením § 281 až 288 Obchodného zákonníka, podmienky verejnej obchodnej súťaže na predaj majetku obce. Nehnuteľnosti – parcely registra "C" evidované na katastrálnej mape ,parcela č. 987/26 – zastavaná plocha vo výmere 570 m2, LV 1 nachádzajúci sa v katastrálnom území obce Semerovo – časť Červený majer. Záujemcovia môžu doručiť svoje písomné návrhy na uzatvorenie kúpnej zmluvy v uzatvorenej obálke s označením „ Verená obchodná súťaž na prevod majetku obce – Neotvárať " najneskôr do 30.11.2020 na obecný úrad Semerovo. Ponúknutá kúpna cena je stanovená najmenej na 1893,- eur. Obec oznámi vybraný návrh v lehote do 15.12.2020. Komisia na vyhodnotenie obchodnej verejnej súťaže bude v zložení poslancov obecného zastupiteľstva.

9/ Schvaľuje v zmysle ustanovenia § 9 ods. 2) písm. a) zákona o majetku obcí, zák. č. 138/1991 Zb. z. spôsob prenájme nehnuteľného majetku obce v katastrálnom území Semerovo LV č. 1352 nebytový priestor v podlahovej ploche 15 m2 (bývalá kancelária Obecnej polície) v súpisnom č. 556 postavenom na parcele č. 222/3 obchodnou verejnou súťažou
10/ Schvaľuje v zmysle ustanovenia § 9a) odstavec 1 písm. a zák. č. 138/1991 Zb. v znení neskorších predpisov, zákona o majetku obcí, v spojení s ustanovením § 281 až 288 Obchodného zákonníka , podmienky verejnej obchodnej súťaže na prenájom majetku obce. Nehnuteľnosti v katastrálnom území Semerovo LV č. 1352 nebytový priestor v podlahovej ploche 15 m2(bývalá kancelária Obecnej polície) v súpisnom č. 556 postavenom na parcele č. 222/3. Záujemci môžu doručiť svoje písomné návrhy na uzatvorenie nájomnej zmluvy v uzatvorenej obálke s označením „ Verejná obchodná súťaž na prenájom majetku obce –Neotvárať" najneskôr do 30.11.2020 na Obecný úrad Semerovo. Ponúknutá suma nájomného je stanovená najmenej mesačne 45,- eur. Obec oznámi vybraný návrh v lehote do 15.12.2020. Komisia na vyhodnotenie obchodnej verejnej súťaže bude v zložení poslancov obecného zastupiteľstva.
11/ Schvaľuje zámer Obce Semerovo na odkúpenie nehnuteľnosti do jej vlastníctva vedené v katastrálnom území Semerovo, LV č. 232 ako parcely registra "C" evidované na katastrálnej mape parcela č. 91 zastavaná plocha a nádvorie vo výmere 734 m2, parcela č. 93 záhrada vo výmere 1702 m2, rodinný dom súpisné č. 427 postavený na CKN parcele č. 91. Po majetkoprávnom usporiadaní vlastníckych vzťahov.
12/ Schvaľuje uzavretie nájomnej zmluvy na byt č. 5 s podlahovou plochou 44,11 m2 v obytnom polyfunkčnom dome súpisné č. 556 postavenom na parcele č. 222/3 vedenom na LV č. 1352 v katastrálnom území obce Semerovo s nájomkyňou Biankou Káploczkou.
13/ Odporúča výšku odmeny kronikára za dopracovanie kronikárskych zápisov od roku 2014 – 2018 v sume 500 € a schvaľuje výšku ročnej odmeny kronikára za spracovanie kronikárskych zápisov po odovzdaní ročného kronikárskeho zápisu 200 €
14/ Schvaľuje podmienky zasielania SMS správ – oznamov v miestnom rozhlase. SMS správy obec oznamuje občanom obce s trvalým pobytom, prechodným pobytom, vlastníkom nehnuteľností v katastrálnom území

obce Semerova. SMS správy obec oznamuje tým občanom, ktorí uviedli údaje svoje meno a priezvisko. Výnimka z uvedeného je v kompetencii starostu obce a bude sa posudzovať individuálne. Celý proces bude v súlade so zákonom č. 18/18 Z. z. o ochrane osobných údajov.
15/ Schvaľuje zámer na uzatvorenie kúpnej zmluvy priamym predajom na kúpu nehnuteľností vedených v katastrálnom území obce Semerovo na LV č. 672 ako parcely registra "C" evidované na katastrálnej mape parcela č. 103 – zastavaná plocha a nádvorie vo výmere 516 m2, parcela č. 104 – záhrada o výmere 1613 m2,rodinný dom súpisné č. 404 postavený na CKN parcele č. 103, medzi Obcou Semerovo ako kupujúcou a Jánom Krajčim, bytom Komenského 1731/17, 048 01 Rožňava ako predávajúcim, za dohodnutú kúpnu cenu v sume výdavkov spojených s kúpnou zmluvou.

Štrnáste zasadnutie Obecného zastupiteľstva Semerovo a zhromaždenia obyvateľov obce, ktoré sa konalo dňa 11. 12. 2020 z uznesení vyberáme:

- Obecné zastupiteľstvo:

3/ Schvaľuje odpis nevymožiteľných pohľadávok .
4/ Berie na vedomie odborné stanovisko hlavného kontrolóra k rozpočtu obce a základnej školy na rok 2021 s výhľadom na roky 2022 a 2023.
5/Schvaľuje rozpočet obce a základnej školy na rok 2021 bez programovej štruktúry.
6/ Berie na vedomie návrh rozpočtu obce a základnej školy na roky 2022 a 2023.
7/ Berie na vedomie návrh kultúrno – spoločenských podujatí na rok 2021.
8/ Schvaľuje pridelenie finančných prostriedkov pre žiadateľov dotácií okrem žiadosti Mgr. Jazefa Vettera . ZPCCH a SZTP 1150,-€, DHZ 800,- €, Priatelia školy Semerovo 400,- €, Cesta sv. Františka z Assisi 1000,- €, FC Semerovo 12 000,- €, MO MS + Semerovčan 1 500,- €, RKC-Farnosť Semerovo 800,- €
9/ Schvaľuje finančné vysporiadanie podľa dohody o finančnom vysporiadaní s nájomníkmi nájomných bytov v obytnom polyfunkčnom dome nad Zdravotným strediskom vo výške dvojmesačného nájomného.
10/ Schvaľuje vykonanie inventarizácie majetku, záväzkov a rozdielu

majetku a záväzkov Obce, MŠ a ZŠ k 31.12.2020 – komisia na inventarizáciu majetku, záväzkov a rozdielu majetku a záväzkov obce bude v zložení: Ing. Marta Jamečná, Soňa Slobodníková, Ildikó Sláviková. Inventarizácia majetku , záväzkov a rozdielu majetku a záväzkov ZŠ a MŠ: zodpovedný riaditeľ ZŠ a riaditeľka MŠ. Hlavná inventarizačná komisia a komisia na vyradenie upotrebovaného a nevyužiteľného majetku : členovia komisie finančno – rozvojovej, stavebnej a dopravnej, obecný kontrolór a predsedom bude starosta obce.

Zdroj: zápisnice OZ, návrh uznesení

1.3 Rozpočet obce

Hospodárenie Obce Semerovo a rozvojové akcie ku dňu 31.12.2020:

	ROZPOČET		Skutočnosť	%plnenia príjmov
	schválený	po zmenách	31.12.2020	% plnenia výdavkov
Príjmy celkom	**1 167 374**	**1 375 299**	**1 331 475,38**	**96,81**
z toho:				
Bežné príjmy obce	1 072 014	1 168 191	1 195 453,35	102,33
Kapitálové príjmy	250	108 559	87 318,39	80,43
Finančné operácie	93 910	91 349	39 037,72	42,73
Bežné príjmy ZŠ	200	3 700	9 008,92	243,48
Finanč. príjmy ZŠ	1 000	3 500	657	18,77
Výdavky celkom	**1 167 374**	**1 375 299**	**1 174 155,94**	**85,37**
z toho:				
Bežné výdavky obce	469 624	521 443	471 137,36	90,35
Kapitálové výdavky	175 648	267 668	128 210,56	47,90
Finančné výdavky	3 230	3 230	3 446,09	106,69
Bežné výdavky ZŠ	518 872	579 348	566 870,78	97,85
Finanč. výdavky ZŠ	0	0	880,00	0
Kapitál. výdavky ZŠ	0	0	3 611,15	0
Rozpočtové hospodárenie obce	**0**	**0**	**157 319,44**	

Zdroj: Účtovníctvo Obce Semerovo, schválený rozpočet

1.4 Voľby do Národnej rady SR

29. februára 2020 sa uskutočnili voľby do Národnej rady SR . Okrsková volebná komisia pracovala v zložení : Predseda: Veronika Štefániková, členovia : Ing. Marta Jamečná, Ildikó Sláviková, Mgr. Jozef Vetter, Ľudmila Čelková. Zapisovateľka: Soňa Slobodníková .

Počet voličov zapísaných do zoznamu voličov: 1064
Počet voličov, ktorí sa zúčastnili na hlasovaní : 647
Počet voličov, ktorí odovzdali obálku: 636
Počet voličov, ktorí zaslali návratnú obálku z cudziny: 6
Počet platných odovzdaných hlasov: 642

Výsledky hlasovania voličov v našej obci, počet platných hlasov odovzdaných pre každú politickú stranu, politické hnutie alebo koalíciu:

Slovenská ľudová strana Andreja Hlinku: **1**
Dobrá voľba: **40**
Sloboda a Solidarita: **21**
SME RODINA : **71**
Slovenské Hnutie Obrody: **1**
MÁME TOHO DOSŤ: **4**
Hlas pravice: **0**
Slovenská národná strana: **50**
Demokratická strana: **0**
OBYČAJNÍ ĽUDIA a nezávislé osobnosti(OĽANO),NOVA, KÚ,ZMENA ZDOLA: **119**
Koalícia Progresívne Slovensko a SPOLU – občianska demokracia: **18**
STAROSTOVIA A NEZÁVISLÍ KANDIDÁTI : **0**
99% - občiansky hlas: **0**
Kresťanskodemokratické hnutie: **11**
Slovenská liga: **0**
VLASŤ : **26**
MOST – HÍD: **2**
SMER – sociálna demokracia : **164**
SOLIDARITA – Hnutie pracujúcej chudoby: **0**
HLAS ĽUDU: **2**
Magyar Közösségi Összefogás – Maďarská komunitná spolupatričnosť : **0**
Práca slovenského národa: **0**
Kotlebovci – Ľudová strana Naše Slovensko : **94**
Socialisti.sk : **1**

Zápisnicu podpísali všetci členovia okrskovej volebnej komisie. Zápisnica bola odposlaná elektronicky a následne podpísaný originál odovzdaný okresnej volebnej komisii v Nových Zámkoch.

Zdroj: zápisnice okrskovej volebnej komisie

2. INVESTÍCIE A ROZVOJ OBCE

2.1 Rozbor kapitálových výdavkov

a) **Vybavenie jazykovej učebne ZŠ Semerovo** z prostriedkov EÚ a ŠR vo výške 37 260,53 Eur, rozpočtovaných bolo 58 500 Eur. Spoluúčasť obce bola vo výške 1 961,08 Eur. Rozpočtovaných bolo 5 000 Eur.
b) **Nákup nehnuteľností** – na rok 2020 bolo rozpočtovaných na danú položku 45 123 Eur. Skutočný výdavok bol vo výške 4 033 Eur. Jedná sa o nákup nehnuteľnosti – pozemku od manželov Bórikových vo výške 4 000 Eur. Suma 33 Eur predstavuje obstarávanie nehnuteľnosti od pána Krajčiho za symbolickú cenu, t.j. vo výške poplatku za prevod nehnuteľnosti.
c) **Detské ihrisko** – rozpočtovaných bolo 2 650 Eur, skutočný výdavok bol vo výške 2 650 Eur.
d) **Rozšírenie kamerového systému v obci** – rozpočtovaný kapitálový výdavok bol schválený vo výške 2 778 Eur, skutočný výdavok bol

7 623 Eur .

e) **Nákup traktora** – rozpočtovaný kapitálový výdavok 17 750Eur, čo činil i skutočný výdavok.

f) **Nákup komunálnej techniky** – kapitálový výdavok bol schválený vo výške 5 000 Eur, skutočné čerpanie bolo vo výške 5 124 Eur.

g) **Rekonštrukcia hasičskej zbrojnice I. a II etapa** – z prostriedkov ŠR vo výške 41 264,06 Eur, rozpočtované prostriedky boli vo výške 41 265 Eur a spoluúčasť obce bola vo výške 3 344,89 Eur, rozpočtovaná suma bola 2 100 Eur.

h) **Dni remesiel** – kapitálová dotácia poskytnutá zo ŠR v roku 2019 – zostatok z roku 2019 bol vo výške 3 710 Eur, skutočné čerpanie 1 080 Eur. Rozpočtovaná spoluúčasť obce bola vo výške 400 Eur, skutočné čerpanie bolo vo výške 120 Eur.

i) **Zmiernenie dopadov koronakrízy** - kapitálová dotácia zo ŠR bola poskytnutá vo výške 24 194 Eur, rozpočtovaná spoluúčasť obce bola vo výške 2 688 Eur. K samotnej realizácii dôjde v roku 2021.

2.2 Dotácie

V hodnotenom roku z rozpočtu obce boli poskytnuté dotácie:

Priatelia školy v Semerove	350,- Eur
RKC Semerovo - energie	800,- Eur
FC Semerovo	11 700,- Eur
MO MS	1 500,- Eur
Zväz invalidov	297,- Eur
Cesta sv. Františka z Assisi	600,- Eur

K 31.12.2020 boli vyúčtované všetky dotácie, ktoré boli poskytnuté v súlade so VNZ č. VI/17/2014 A-4 o dotáciách.

Zdroj : účtovníctvo obce

3. VEREJNÝ A SPOLOČENSKÝ ŽIVOT

3.1 Demografické údaje za rok 2020

Štatistika za rok 2020:

Počet obyvateľov k 31.12.2020 : 1322, cudzinci : 22 , prechodný pobyt : 34
Celkový počet obyvateľov : 1322 z toho: mužov 665 a žien 657
Deti mladšie ako 15 rokov: 229 z toho: mužov 130 a žien 99
Občania starší ako 15 rokov: 1093 z toho : mužov 535 a žien 558

Veková štruktúra obyvateľov Semerova:
od 0 do 1 roku: 22
od 2 rokov do 6 rokov: 76
od 7 rokov do 15 rokov : 145
od 16 rokov do 18 rokov : 45
od 19 rokov do 60 rokov: 763
nad 60 rokov: 271

Priemerný vek obyvateľov v roku 2020 : 39,51
Priemerný vek mužov v roku 2020: 37,38

Priemerný vek žien v roku 2020: 41,66

V roku 2020 sa prisťahovalo : 15 obyvateľov; odsťahovalo sa : 26 obyvateľov; narodilo sa: 13 obyvateľov ; zomrelo : 20 obyvateľov
Zdroj: štatistické zisťovanie

Zduženie „ZPOZ – Človek človeku" pri Obecnom úrade (Ing. Milan Mikulec, Ing. Marek Šemelák, Patrik Solnoky, Michaela Mokrášová, Soňa Slobodníková, Ildikó Sláviková, Ing. Marta Jamečná) zorganizovalo prijatie a slávnostný zápis do pamätnej knihy obce :
21. mája 2020 - Oľga Richterová zložila sľub poslankyne Obecného zastupiteľstva v Semerove
30. júna bola ocenená najúspešnejšia žiačka ZŠ v školskom roku 2019/2020 Sabina Rozenbergová,
svadobné obraty : 28.februára 2020 - Zdenka Gažiková a Milan Gábor,
22.augusta 2020 - Dana Otrubová a Partik Borbély,
19.septembra 2020 - Dana Žigová a Milan Gábor,
19.septembra 2020 - Anna Horňáková a Milan Oračko ,
13.novembra 2020- Jana Csehová a Mário Dobiaš,

Tradičné prijatie nových občanov obce, najstarších občanov obce, strieborných manželov a zlatých manželov sa z dôvodu zložitej pandemickej situácie nemohlo uskutočniť.
Najstarším občanom našej obce odovzdal starosta obce Mgr. Milan Mikulec a zástupca starostu Ing. Peter Čelko darčekové tašky, ktoré rozniesli priamo ku každému dôchodcovi.

3.2 Činnosť klubov, zväzov a združení

Futbalový klub Semerovo (založil v roku 1933 učiteľ a riaditeľ školy Štefan Ujček).CENA OBCE SEMEROVO udelená pri príležitosti 75. výročia založenia Telovýchovnej organizácie SOKOL - DRUŽSTEVNÍK - FC SEMEROVO za činnosť bez prerušenia v období rokov 1933 - 2008

2020 - predseda Igor Bohoš, tajomník Marek Šemelák, tréner Rudolf Dome

Sezóna 2019/2020 sa z dôvodu pandémie COVID 19 nedohrala. Po 16. odohratých zápasoch v jesennej časti skončilo naše mužstvo na 10. mieste. V sezóne boli prihlásené aj mužstvo žiakov U15 a prípravka U12.

V novembri naši futbalisti ukončili neúplnú jesennú súťaž 2020/2021 na ihrisku Trávnice prehrou 0 : 1. Poďakovanie patrí celej organizácii od predsedu, hráčov, trénerov až po hospodára pretože veci robia zo srdcom a to je správna cesta pre naše FC a plnú tribúnu fanúšikov. Samostatné poďakovanie patrí trénerom, ktorý trénujú naše deti a mládež.

Vzhľadom na situáciu s pandémiou nie sú k dispozícii fotografie.

Dobrovoľný hasičský zbor založil v roku 1906 pisár notárskeho úradu Elek Pamer. Pri príležitosti 100. výročia existencie Hasičského zboru v našej obci v roku 2006 bola organizácii udelená CENA OBCE SEMEROVO

Od roku 2020 - predseda Dušan Ivanič, podpredseda Juraj Preložník.

V roku 2020 sa z dôvodu nepriaznivej pandemickej situácie neuskutočnili žiadne súťaže dobrovoľných hasičov.

Folklórno-estrádny súbor Semerovčan, pri Matici slovenskej (založený v roku 1995) - Vedúca súboru Ľudmila Čelková, predsedníčka Matice slovenskej. Súbor každoročne organizuje Fašiangové slávnosti, stavanie mája, Deň matiek , zúčastňuje sa na folklórnych podujatiach v okolitých obciach, spoluorganizuje Dni obce, slávnosti kladenia vencov. V roku 2020 súbor oslávil 25. výročie založenia. Súboru a pri tej príležitosti uviedlol do života nový znak súboru.

Divadelný súbor Úsmev - Vedúca súboru a režisérka Jarka Košánová. Súbor v roku 2020 pozastavil svoju činnosť. Ozvučoval viaceré akcie obce.

Zväz invalidov - predsedníčkou je Ľudmila Jávorková. Zväz pravidelne organizuje svoje stretnutia ako napr. vítanie nového roku spoločne s posedení pri šiškách a čaji, ktoré sa konalo 18. februára . Na posedení bol prítomný i zástupca starostu Ing. Peter Čelko, ktorý poďakoval členom zväzu za dobrú spoluprácu s obecným úradom. Na tejto schôdzi ich členka

a súčasne zdravotná sestra Katarína Haládiková zmerala tlak všetkým prítomným členom.
Dňa 22. februára da konali fašiangové slávnosti a členky zväzu napiekli tak ako každý rok tradičné fašiangové šišky pre všetkých účinkujúcich i nšetkých návštevníkov kultúrneho domu.
Výročná členská schôdza zväzu invalidov sa konala 20.augusta a bola spojená s polročnou schôdzou. Pozvanie prijali : zástupca starostu Ing. Peter Čelko a p. Eva Bugošová okresná koordinátorka.
Ďalšou akciou boli Dni remesiel kde už tradične členovia zväzu na mieste pripravujú domáce špeciality. Tento rok to boli bryndzové halušky a kapustové strapačky.
Ďalšie akcia ako Gurmámfest, Katarínska tanečná zábava, Welnes Palárikovo , návšteva divadla či kúpaliska sa neuskutočnili , z dôvodu pandémie Covid-19.

Ďalšie spoločenské organizácie:
Poľovnícka spoločnosť – predseda Ing. Ladislav Varagya
Rodičovské združenie pri MŠ, Združenie rodičov pri ZŠ, Rady školy pri MŠ a ZŠ, Zväz včelárov
Obec je členom združení:
Združenie miest a obci Slovenska, Združenie obcí – RVC samosprávy Nitra, Mikroregionu Dvory a Okolie, Mikroregionu Novozámocko, MAS Dvory a Okolie, Spolku pre obnovu dediny, Vidieckeho parlamentu.
Medzinárodným partnerom je městys Šatov v Českej republike od 16.7.1977 a mesto Nisko v Poľskej republike od 31.5.2007.

3.3 Pandémia ochorenia COVID - 19

Rok 2020 zasiahla Slovensko pandémia ochorenia COVID-19 , ktorá bola súčasťou celosvetovej pandémie infekčného ochorenia COVID-19, ktoré spôsobuje vírus SARS-COV-2. Prvý prípad bol na Slovensku potvrdený 6. marca2020.

Rýchly nástup ochorenia na celom svete vytvoril kritický nedostatok ochranných pomôcok a testovacích súprav, ktorých aj na Slovensku bolo začiatkom pandémie nedostatok. Prvé opatrenia proti pandémii boli prijaté 6. marca 2020, od 12. marca bola vyhlásená mimoriadna situácia. Od 16. marca 2020 boli zatvorené všetky materské, základné a stredné školy a univerzity. Pôvodne mali byť zatvorené len na 14 dní a študenti sa mali do škôl vrátiť 30. marca 2020. No nestalo sa tak .

Učitelia, žiaci i rodičia si museli rýchlo zvykať na dištančný spôsob vyučovania, čo nebolo vôbec ľahké. Bolo potrebné technické vybavenie , pripojenie na internet. Rodičia sa museli viac venovať svojim deťom a dovysvetlovať učivo. Školy zostali zatvorené do 1. júna 2020, kedy sa otvorili materské školy a prvý stupeň základných škôl a to s dobrovoľnou dochádzkou. Žiaci druhého stupňa a stredných škôl sa naďalej vyučovali dištančne.

Zároveň začal platiť núdzový stav, ktorý trval do 14. júna 2020. Od 1. októbra 2020 bol vládou Igora Matoviča znovu vyhlásený núdzový stav , ktorý mal trvať 45 dní. Tento bol však vládou predlžovaný na ďalších sedem mesiacov.

Školské vyučovanie na všetkých stredných školách bolo opäť prerušené od 12. októbra 2020 až do konca kalendárneho roku. 24. októbra 2020 začal na celom území Slovenska platiť zákaz vychádzania s výnimkou cestovania do práce, na testovanie a zabezpečenie nevyhnutných potrieb či pohyb v prírode v okrese bydliska. Zákaz vychádzania platil do 1. novembra 2020.

26. októbra 2020 boli zatvorené všetky školy, okrem detských jaslí, materských škôl a prvého stupňa základných škôl. 31. októbra 2020 a 1.

novembra 2020 sa konal 1. a 2. deň celoplošného testovania na území Slovenskej republiky.

V obci Semerovo sme zriadili odberné miesto v kultúrnom dome, aby naši občania nemuseli za testovaním cestovať. 21. a 22. novembra 2020 prebehlo v 458 mestách a obciach, v ktorých bolo v poslednom testovaní viac ako 1% pozitívnych prípadov , dobrovoľné plošné testovanie, ktoré aj napriek dobrovoľnosti bolo vynútené zamestnávateľmi pod hrozbou nevpustenia zamestnancov do prevádzok podnikov. 19. decembra 2020 začal na Slovensku platiť zákaz vychádzania s viacerými výnimkami, počas vianočných sviatkov sa mohli stretnúť 2 domácnosti, ktoré neboli v kontakte s inou domácnosťou.

Toto obdobie bolo pre všetkých obyvateľov veľmi ťažké. Deti nechodili do školy a učili sa doma dištančne. Rodičia museli zostať doma z práce, aby sa mohli venovať svojim deťom. Veľa závodov, podnikov a firiem muselo uzatvoriť svoje prevádzky. Ľudia zastali doma bez práce. Rodiny sa nemohli navštevovať a najhoršie to mali naši najstarší občania, ktorí v tomto období zostali „sami“, nakoľko boli ohrozenou skupinou a návšteva detí a rodinných príslušníkov by ich mohla ohroziť na zdraví i na živote. Sociálne zariadenia pre seniorov ostali zatvorené.

Pandémia neobišla ani naše Semerovo. V marci pri veľkom nedostatku ochranných rúšok prišiel z iniciatívou osloviť krajčírky v našej obci pán zástupca starostu Ing. Peter Čelko. Nakúpili sme látky, šnúrky a gumičky. Naše ochotné ženičky látky nastrihali a krajčírky šili ochranné rúška pre občanov obce. Pracovníčky obce rúška pobalili podľa počtu dospelých a detí v jednotlivých domácnostiach a poslanci OZ ich po domácnostiach roznosili.

Veľké poďakovanie patrí : Júlii Šemelákovej, Marte Mihálikovej, Oľge Ivaničovej, Ľudmile Erösovej, Slavomíre Marcinkovej, Ľudmile Čelkovej, RND. Zdenke Keblovskej, Petronele Šemelákovej, Ľubici Bašťovanskej, Kataríne Bogárovej, Matre Balážovej, Veronike Rozenbergovej, Helene

Šišákovej a Veronike Štefánikovej, ktoré sa pričinili o to, že každý jeden občan našej obce mal ochranné rúško.

Pravidelne sa dezinfikovali autobusové zastávky a dodržiavali sa všetky protiepidemiologické patrenia. Prvým covidovým pacientom bola p. Martina Vavrová , ktorá pracovala v nemocnici s poliklinikou v Nových Zámkoch. Mala ľahký priebeh ochorenia.

Celoplošné testovanie obyvateľov obce sa uskutočnilo 31.10.2020 a 1.11. 2020 /sobota, nedeľa/ . V obci Semerovo bolo zriadené jedno odberné miesto v kultúrnom dome. Testovanie bolo dobrovoľné pre všetkých občanov od 10 rokov. Občania nad 65 rokov sa nemuseli testovať, ak zostali v 10 dňovej karanténe. Obec Semerovo mala vypracovaný časový harmonogram príchodu na odberné miesto. Občanov sme mali rozdelených podľa abecedy.

Obec Semerovo vyzývala občanov k zodpovednému prístupu a k dodržiavaniu časového harmonogramu, aby každý občan mal možnosť sa otestovať. Za aktívnej pomoci a koordinácii našich dobrovoľných hasičov nemali kontakt prichádzajúci a odchádzajúci občania. Semerovo opäť ukázalo svoju silu , spolupatričnosť a chuť pomôcť. V sobotu bolo pretestovaných 543 občanov z toho bol 1 pozitívny. V nedeľu bolo otestovaných 355 občanov a z toho boli 3 pozitívny.

Veľké poďakovanie patrí celému tímu zdravotníkov , hasičom ,administratívnym pracovníkom za odborný ,profesionálny a ľudský prístup. Bol to veľmi náročný rok, kedy celý svet bojuje s pandémiou, ktorá nás o veľa vecí ukrátila , o mnohých pripravila, ale na druhej strane sme si

začali viac vážiť skutočné hodnoty života. Zastavil sa náš uponáhľaný čas, kedy nemá čas nikto na nikoho. Stále sa niekde ponáhľame. Zrazu sme boli doma a venovali sa jeden druhému. Bol čas na rozhovor. Opäť sme si uvedomili hodnoty života , význam slova rodina. Semerovo ukázalo svoju silu, jednotu a spolupatričnosť i keď sme si všetci uvedomovali , že v roku 2020 nad pandémiou nevyhráme.

3.4 Spoločenský život

18.1.2020 sa uskutočnil Obecný ples. Do tanca a dobrej nálady hrala hudobná skupina RIVA. Dobrovoľníci pod vedením Ľudmily Čelkovej pripravili krásnu výzdobu celého kultúrneho domu. Poďakovanie patrí sponzorom, ktorí darovali do tomboly hodnotné ceny. Hlavnou výhrou bol televízor. O dobré jedlo sa postarala spoločnosť HODIS,s.r.o., Ján Fica a Miroslav Slobodník. Hostia si mohli pripiť kvalitným vínom a ochutnať rôzne druhy sladkých pochutín. V sále vládla dobrá zábava.

1.2.2020 sa pokračovalo v zábave. Združenie rodičov a priateľov školy zorganizovalo tradičnú rodičovskú tanečnú zábavu. Do tanca a dobrej nálady hrala hudobná skupina MAŤA LIVE a DJ GABRIEL. Bola pripravená bohatá tombola. Výťažkom z tejto akcie podporili Základnú

a Materskú školu. Poďakovanie patrí všetkým sponzorom, ktorí darovali hodnotné ceny do tomboly.

14.2.2020 sa uskutočnil tradičný detský maškarný ples v kultúrnom dome pre všetky naše deti. Masiek bolo neúrekom. Do masiek sa obliekli nie len deti, ale i niektorí dospeláci. Atmosféra bola výborná. Ceny pre masky zakúpil obecný úrad. Žiadne dieťa neodchádzalo z kultúrneho domu bez darčeka a sladkosti.

22.2.2020 sa v našej obci uskutočnili Fašiangové slávnosti, ktoré každý rok organizuje súbor Semerovčan pod vedením Ľudmily Čelkovej za pomoci Obce. Je to každoročná veľká udalosť, a tento rok obzvlášť, nakoľko súbor Semerovčan oslavuje 25. výročie svojho vzniku. Nechýbala tradičná domáca zabíjačka. Naši mäsiari Marek Richter, Ivan Bartoš, Ing. Peter Čelko, Štefan Szolnoki, Patrik Solnoky a Ivan Bašťovanský pracovali na 100 % , aby si všetci účinkujúci, hostia a diváci mohli pochutnať na zabíjačkových špecialitách.

Celý program sa niesol v duchu osláv 25. výročia založenia súboru Semerovčan. V úvode vystúpili deti z Materskej a Základnej školy. Súbor

Semerovčan sa rozrástol o nový mužský spevácka zbor pod vedením Ing. Mareka Šemeláka v zložení : Miloš Šorman (harmonika), speváci: Miroslav Haládik, Jozef Otruba, Miroslav Slobodník, Štefan Bohoš, Milan Šemelák a Ondrej Mellen. Premiérové vystúpenie mali na fašiangových slávnostiach. Z ustráchaných a strémovaných mužov na začiatku programu sa lusknutím prstu stali na javisku ostrieľaní speváci bez akejkoľvek trémy , schopní zabaviť a rozospievať celé publikom. Všetci účinkujúci dali do svojho vystúpenia maximum, za čo ich publikom odmeňovalo silným potleskom.

Hosťom programu bola Iveta Kocunová, Knapíková so svojou dcérou, ktoré nám prišli zaspievať východniarske a rusínske pesničky. Na konci programu sa tradične pochovala basa. Okrem zabíjačkových špecialít si návštevníci pochutnali na tradičných šiškách, ktoré upiekli členky Zväzu invalidov : Ľudmila Jávorková, Oľga Gulisová, Mária Baloghová, Veronika Haládiková, Mária Husárová, Katarína Kečkéšová.

Plánovaná Veľkonočná tanečná zábava, ktorú mal organizovať Dobrovoľný hasičský zbor bola kvôli pandémii COVID-19 zrušená. Z toho istého dôvodu sa slávnosť stavania mája , ktorý sa stavia každoročne pre všetky ženy a dievčatá v obci musela uskutočniť bez prítomnosti

verejnosti. Máj postavili poslanci OZ a naši hasiči dňa 30.4.2020 za prísnych protipandemických opatrení.

Dňa 27.júna 2020 prišli do obce nadšenci a majitelia historických vozidiel na stretnutie veteránov. Prvý krát sa areál MKS zaplnil tými najrôznejšími historickými vozidlami od osobných aut , motoriek, nákladných aut až po vojenské autá. Bola to jedinečná príležitosť pre našich občanov prezrieť si dnes už veteránov ,na ktorých možno v minulosti jazdili ich dedovia a pradedovia. Záujem o vozidlá bol naozaj obrovský. Autá si mohli prezrieť nielen z vonku, ale i z vnútra a samozrejme sa mohli i posadiť a nasávať historickú atmosféru. Pre tých občanov, ktorým sa nepodarili prísť do areálu MKS, veteráni so svojimi majiteľmi prešli „ spanilou jazdou“ našou obcou.

K historickým veteránom neoddeliteľne patrí i hudobný štýl tej doby. Tejto úlohy sa ujala hudobná skupina Funny Fellows, ktorá svojimi piesňami podčiarkovala historickú atmosféru a súčasne bavila návštevníkov areálu MKS. Hudobnú skupinu Funny Fellows na pódiu vystriedal náš folklórny súbor Semerovčan so svojimi spevákmi a tanečníkmi, ktorý vedie Ľudmila Čelková. A tí to rozbalili vo veľkom štýle, tak ako sme na nich zvyknutí. Majitelia veteránom s nadšením sledovali ich vystúpenie.

Na koniec sa pridal i mužský spevácky zbor pod vedením Ing. Mareka Šemeláka a rozospieval celý areál. Nechýbalo ani občerstvenie o ktoré sa postaral Igor Bohoš a Ján Ivan. Zábava trvala do neskorých nočných hodín, pokým z areálu neodišlo posledné historické auto.

V júny sa lúčili naši predškoláci z Materskej školy. Bola to trochu iná rozlúčka na akú sme zvyknutí. Kvôli odporúčaným obmedzeniam pretrvávajúcej pandémii COVID-19 sa nemohla uskutočniť v MŠ, preto sa rozhodlo, že sa predškoláci budú lúčiť v kultúrnom dome. Krásne vyzdobená sála a javisko vítali detičky MŠ a ich rodičov. Deti mali pripravený kultúrny program.

Každý predškolák dostal na rozlúčku darček od ZRŠ a od Obce Semerovo. Darčeky odovzdával pán zástupca starostu Ing. Peter Čelko. Na rozlúčkovej slávnosti bol prítomný i pán riaditeľ ZŠ Semerovo PaedDr. Ondrej Mlynek a budúca triedna učiteľka prváčikov.

Deťom upiekla tortu pani Danka Pavlatovská. Na konci rozlúčkovej slávnosti deti spolu s pani riaditeľkou Gabrielou Kečkéšovou vypustili vonku veľké množstvo nafukovacích balónov, ktoré vyleteli veľmi vysoko a boli symbolickým odchodom detí z MŠ.

Dňa 1. augusta 2020 sa v areáli FC Semerovo konal 8. ročník súťaže vo varení gulášu. Súťaže sa zúčastnilo 10 mužstiev. Priniesli si svoje kotlíky a všetky ingrediencie známe i tajné a v krásnom pod-Várašovom prostredí varili svoje guláše, ktoré rozvoniavali po celom okolí a prilákali veľa návštevníkov a ochutnávačov.

O občerstvenie sa postaralo FC Semerovo a Igor Bohoš. Do dobrej nálady vyhrával pán Rácko z Kolty. Večer porota v zložení : Igor Bohoš, Michaela Mokrášová a Ing. Oľga Otrubová prevzali vzorky z jednotlivých gulášov a veľmi ťažko museli určiť víťaza. Ceny zakúpilo FC Semerovo. Víťazom 8. ročníka súťaže vo varení gulášu sa stal Rado Remeň so svojim družstvom so susednej obce Jasová. Všetky guláše boli výborné o čom svedčí i fakt, že sa všetky zjedli. Akcia bola výborná a trvala do neskorých nočných hodín.

V dňoch 14., 15.,16. a 17. augusta sa v našej obci konali hodové slávnosti, ktoré už tradične organizuje FC Semerovo v spolupráci s Obcou Semerovo. V piatok 14. augusta bola hodová diskotéka pod hviezdami, ktorú uvádzal DJ Korytár.

V sobotu 15. augusta pripravilo FC Semerovo na miestnom futbalovom ihrisku futbalový zápas starých pánov Semerovo : Trávnica.
Večer o 19,00 hodine bol v areáli MKS koncert hudobnej skupiny Kašubovci. Ľudovít Kašuba so svojou sestrou zaspievali prekrásne piesne na počúvanie i do tanca pre všetkých návštevníkov koncertu. Bol to nezabudnuteľný zážitok. Na pódiu ich potom vystriedala hudobná skupina AT BAND, ktorá svojim spevom a temperamentom dostala všetkých návštevníkov do tanečného kola. Zábava bola do bieleho rána.

Hodová nedeľa 16. augusta začala slávnostnou svätou omšou v rímskokatolíckom kostole Na nebo vzatej Panny Márie. Program pokračoval na miestnom futbalovom ihrisku majstrovským futbalovým zápasom Semerovo : Šurany B. Večer už v areáli MKS čakal DJ Sládeček, aby rozprúdil diskotékovú náladu.

V pondelok 17. augusta sa konalo v Black Diamonde tradičné hodencové posedenie pri harmonikách. Naši harmonikári Ing. Marek Šemelák a Miloš Šorman s mužským speváckym zborom zo súboru Semerovčan robili dobrú náladu na celom podujatí. Podával sa tradičný poslanecký guláš.

Dňa 29. augusta 2020 organizovala Obec Semerovo Deň obce a remesiel. Zohratý tým pred začiatkom akcie mal celé ruky práce nielen so samotnými organizačnými vecami, ale aj s výzdobou či prípravou areálu. Pred vstupom do areálu MKS postavili zo slamy 2 panákov –gazdu a gazdinú, ktorým oblečenie ušila Ľubica Bašťovanská.

Deň pred celou akciou bola tradičná zabíjačka so skúsenými mäsiarmi Marekom Richterom a Ivanom Bartošom. Pomocníkmi boli : Ing. Peter Čelko, Ivan Bašťovanský, Štefan Szolniki, Patrik Solnoky, Dušan Šemelák, Oľga Richterová, Michal Richter, Ing. Oľga Otrubová, Michaela Mokrášová, Ildikó Sláviková , Eva Barusová.

Súčasne vo vestibule MKS inštalovala Ľudmila Čelková s Ing. Martou Jamečnou izbu starej matere. Všetok výstavný materiál poskytla pani Ľudmila Čelková zo svojej domácej zbierky. Vyzdobilo sa pódium a prístrešok pri MKS. V sobotu ráno sa všetky zabíjačkové výrobky piekli v kuchyni MKS, aby boli pripravené ako pohostenie pre našich občanov.

Celá akcia začala kladením vencov pri pomníku padlých vojakov 2. svetovej vojny. Príhovor prečítal Mgr. Jozef Vetter, predseda miestnej organizácie SNS.

Na Dni obce a remesiel sa zúčastnilo veľa vystavovateľov so svojimi ukážkami remesiel ako napr. zdobenie veľkonočných kraslíc rôznymi technikami, výrova bižutérie, ručná výroba obrazov rôznymi technikami, výroba syrov, výroba mydiel, výroba rôznych ozdôb zo šúpolia, prezentácia kvalitného vína, výroba košíkov, zdobenie krčahov servítkovou metódou, výstava historických zbraní.

Najväčšou atrakciou pre občanov bol pán rezbár Peter Šrank z Veľkého Lapáša, ktorý priamo na mieste pred očami všetkých návštevníkov vyrezával z dreva vodníka, ktorý bode následne vystavený pri artézskej studni v našej obci.

Ruku k dielu priložili i členovia nášho zväzu invalidov. Priamo na mieste v areáli MKS pripravovali tradičné Semerské jedlá ako napr. makové šúľance či slivkové gule.

Chýbať nemohli ani naši veteráni, ktorých zorganizoval p. Kristián Jamečný. Občania sa mohli opäť pokochať pohľadom na historické autá a motorky. Samozrejmosťou bola i „spanilá jazda“ našou obcou. Atrakciou bol starý autobus, ktorý vozil záujemcov po našej obci. Návštevníci podujatia sa mali možnosť povoziť i na vlečke, ktorú ťahal historický traktor. Vodičom bol p. Milan Jamečný, veľký fanúšik veteránov. Deti sa mohli zdarma povoziť na poníkoch.

Veľkou atrakciou bolo pre občanov vystúpenie kaskadérov na motorke a štvorkolke. Svojimi ukážkami vyrážali dych. Ďalšou atrakciou bol kotvený let balónom nad kolotočovým priestranstvom, na ktorý sa tešili hlavne deti.

Aká by to bola oslava Obce bez kvalitného občerstvenia. Naši kuchári uvarili pre občanov kotle s gulášmi /bravčový, hovädzí, baraní a kapustnicu/.Každý občan, ktorý si splnil všetky záväzky voči obci obdržal kupón na občerstvenie, ktoré si mohol vybrať podľa chuti s ponúkaných gulášov, zabíjačkových špecialít a domácich koláčov. Bolo to poďakovanie občanom, ktorí si plnia svoje povinnosti. V tejto tradícii chce obecné zastupiteľstvo naďalej pokračovať.

Organizátori pripravili i kvalitný kultúrny program. Ako prvá vystúpila populárna country kapela Weekend, ktorá hrala v Semerove po prvý krát i keď niektorý jej členovia už v Semerove pred mnohými rokmi hrali v iných hudobných skupinách. Podľa ich vyjadrenia sa do našej obce veľmi radi vrátili s veľkou dávkou nostalgie a spomienok. Samozrejmosťou bolo vystúpenie folklórno-estrádneho súboru Semerovčan pod vedením jeho umeleckej vedúcej Ľudmily Čelkovej. Dievčatá a chlapci zaspievali mnoho populárnych i ľudových piesní. Súbor zatancoval tri ľudové tance. Večer vystúpila hudobná skupina AKORD, ktorá roztancovala našich spoluobčanov a zabávala ich do bieleho rána. Nechýbal ani mužský spevácky zbor s harmonikami zo súboru Semerovčan, ktorý svojimi ľudovými piesňami podčiarkoval príjemnú atmosféru v areáli MKS.

K dôležitému okamihu Dňa Obce patrí udelenie ceny Starostu obce. V roku 2020 sa obecné zastupiteľstvo rozhodlo cenu neudeliť, ale verejne sa poďakovať našim spoluobčiankam , ktoré sa v čase pandémie ochorenia COVID – 19 rozhodli nezištne ušiť rúška pre všetkých našich spoluobčanov.

Poďakovanie patrí: Júlii Šemelákovej, Marte Mihálikovej, Oľge Ivaničovej, Ľudmile Erösovej, Slavomíre Marcinkovej, Ľudmile Čelkovej, RND. Zdenke Keblovskej, Petronele Šemelákovej, Ľubici Bašťovanskej, Kataríne Bogárovej, Matre Balážovej, Veronike Rozenbergovej, Helene Šišákovej a Veronike Štefánikovej.

5.12.2020 sa uskutočnilo tradičné stretnutie našich detí s Mikulášom, anjelom a čertom. I toto podujatie ovplyvnila zlá pandemická situácia a preto organizátori museli porozmýšľať ako stretnutie uskutočniť a súčasne dodržať všetky protipandemické opatrenia.

Nakoniec riešenie našli a deti neprišli o radosť stretnúť sa s Mikulášom. Mikuláš na svojom koči prešiel celou dedinou a deti s rodičmi sa sním mohli stretnúť priamo pred svojim domom, alebo mu zakývať z okna. No obecnom úrade škriatkovia pripravili balíčky pre všetky deti, ktorých rodičia si plnia svoje povinnosti voči obci a následne ich rozniesli do domácností deťom. Po stretnutí s Mikulášom ,anjelom a čertom nás čakalo adventné obdobie, kedy poslanci a dobrovoľníci obliekli našu obec do vianočného šatu. Žiarili sviečky na stromčekoch, vysvietil sa betlehem, zapálili sa postupne sviečky na adventných vencoch pri zdravotnom stredisku, pred MŠ a ZŠ. Naša obec bola pripravená na najkrajšie sviatky v roku a na vítanie nového roku 2021.

3.5 Vzácne návštevy a udelenie Ceny starostu obce

Vzácne návštevy

Dňa júla 2020 navštívil našu farnosť páter Viliam M. František Vaľa, CCG, štvrtý generálny predstavený Kongregácie bratov Tešiteľov z Gethsemán.

Otec Viliam sa narodil 21. 7. 1928 v Malej Lodine pri Košiciach. Detstvo a mládenecké roky prežil v Cíferi pri Trnave. V roku 1946 zmaturoval na 8 ročnom gymnáziu. Po ňom vstúpil do noviciátu Kongregácie bratov Tešiteľov. Prvé sľuby zložil v Borinke 2. 1. 1948, o dva roky neskôr vo vtedajšom Československu nastali ťažké časy v histórii zasväteného života. Všetky mužské kongregácie boli v noci z 13. na 14. apríla 1950 zlikvidované.

Predstavení Kongregácie rozhodli, vzhľadom na situáciu, aby o. Viliam zložil večnú profesiu skôr, dátum bol určený na 22.12.1950 v Prahe a o pár dní neskôr 28.12.1950 v Rožňave prijal tajne z rúk Mons. Dr. Róberta Pobožného všetky nižšie a vyššie svätenia a kňazstvo vo veku 22 rokov.

Po absolvovaní základnej vojenskej služby v jednotkách Pomocných technických práporov v roku 1953 na rôznych miestach v ČSSR (Strašice, Homí Planá, Kadaň, Plavecký Štvrtok, Jamník, Banská Bystrica, Hronsek, Zvolen, Banská Bystrica.) v ťažkých časoch prenasledovania komunistickým režimom bol najprv označený nálepkou „nespoľahlivý“ a bol súčasťou podzemnej cirkvi. V civile pracoval ako projektant postupne medzi rokmi 1957 – 1968 najskôr v Stavoindustrii, neskôr v štátnych podnikoch Potravinoprojekt a Váhostav.

V roku 1968 sa pokúsil obnoviť rehoľnú komunitu v Marianke, tu bol len do roku 1970. Po nástupe komunistickej normalizácie, musel od tohto úmyslu ustúpiť. Ako kňaz vykonával svoju službu na rôznych miestach vo vtedajšej Trnavskej arcidiecéze. V roku 1970 bol kaplánom v Šuranoch a od roku 1971 – 1990 bol farárom v Semerove.

V jeho duchovnej činnosti mu boli veľmi užitočné vedomosti a skúsenosti zo staviteľstva a z práce v civilnom zamestnaní, vo výrobe. Na všetkých miestach svojho pôsobenia budoval a opravoval kostoly a cirkevné

budovy. Okrem toho viedol duchovné cvičenia pre kňazov a bohoslovcov pred kňazským svätením. Pätnásť rokov bol špirituálom dekanátu Nové Zámky a päť rokov dekanátu Malacky.

V roku 1990 bol ustanovený za farára v kostole sv. Alžbety (Modrý kostolík) v Bratislave, no Pán ho povolal obnoviť jeho milovanú Kongregáciu, a tak z Bratislavy išiel do Marianky a v ten istý rok zvolal prvú generálnu kapitulu Kongregácie bratov Tešiteľov z Gethsemán po páde komunizmu. Na tejto kapitule bol zvolený za generálneho prestaveného a túto službu vykonával až do roku 2008.

Postaral sa o prenesenie sídla generalátu z Viedne do Marianky a vďaka nemu Kongregácia víťazne prešla cez najťažšie „Gethsemani" vo svojej takmer sto ročnej histórii. Otec Vaľa plný mladistvého ducha sa venoval budovaniu rehoľného života staral sa o rekonštrukciu kláštorov prostredníctvom svojich schopností.

Z prachu pozdvihol komunizmom zdecimovanú Kongregáciu bratov Tešiteľov a so zápalom sa venoval mladému dorastu. Popri tom pozdvihol pútnické miesto Marianka, zrekonštruoval baziliku, bývalý kaštieľ premenil na pútnický a exercičný dom a pod jeho starostlivými a požehnanými rukami všetko rástlo.Vychoval novú generáciu Tešiteľov a veľkou mierou prispel k rozkvetu poľskej provincie Kongregácie.

Vo svojom pokročilom veku a s podlomeným zdravým navštívil páter Viliam našu obec a stretol sa s veriacimi, ktorí na naho s láskou spomínajú.

Udelenie Ceny starostu obce:

Cena starostu obce bola udelená Sofii Rozenbergovej , žiačke 9. triedy ZŠ Semerovo , ktorá bola pedagogickou radou školy navrhnutá na najlepšiu žiačku ZŠ Semerovo v školskom roku 2019/2020 za dosiahnuté vyučovacie výsledky a reprezentáciu školy. Cenu za Obec Semerovo odovzdal zástupca starostu obce Ing. Peter Čelko.

Zdroj: pamätná kniha obce

3.6 Brigády občanov

Poslanecké brigády a aktivity prilákali spoluobčanov k zveľaďovaniu obce : začalo sa výrubom topoľov na futbalovom ihrisku. Svojou veľkosťou začali obmedzovať, ale hlavne ohrozovať

zdravie a bezpečie občanov. Po výrube bude nasledovať nová výsadba. Nasledovalo ďalšie skrášľovanie areálu FC. 7. marca 2020 zorganizovali brigádu, kde ruku k dielu priložili mladší i starší i samotní futbalisti. Preložila sa búdka pre hospodára, využili na to drevený domček bývalého bufetu, ten nahradili unimo bunkou. S technikou prispel p. Štefan Nagy.
Podarilo sa vykopať 3 korene z vypílených topoľov o čo sa pričinil p. Miloš Husár. Začala sa čistiť Lipkáreň za účasti dobrovoľníkov . Podarilo sa vyčistiť a zoštiepkovať konáre v Lipkárni , vyčistiť a upraviť tok potoka po výrube topoľov a zrenovovať plochu vedľa obliekarne po vytrhnutí koreňov.

V marci sa začalo i so štiepkovaním konárov. Konáre sa nezvážali ako po minulé roky, ale nechávali sa pred rodinnými domami a traktor s drvičkou ich drvil na mieste. Kto chcel si štiepku nechal, ostatná sa použila na verejných priestranstvách. Po štyroch dňoch intenzívneho štiepkovania bola celá obec upratana a vyčistená.
Poďakovanie patrí: Ing. Petrovi Čelkovi, Jánovi Ivanovi, Patrikovi Szolnokymu a Gabrielovi Lakatošovi. Poďakovanie patrí i Dušanovi Pavlatovskému za vypožičanie drvičky. Potom sa dobrovoľníci pod vedením Ing. Petra Čelku presunuli na miestny cintorín, kde začalo čistenie okolo cintorína. To to čistenie bolo nevyhnutné pre ďalšie práce na konci ktorých bude nové oplotenie okolo celého cintorína. Všetko prebiehalo v súlade s potrebnými povoleniami aj opatreniami.

V apríli boli zabetónované 3 nové rampy : pri starom cintoríne, na kanál od Branova a od družstva do tehelne. Dôvodom ich namontovania nebolo zamedzenie pohybu, ale zabránenie vynášania odpadu a vytváranie nelegálnych skládok.

Pri artézskych studniach a pri cintoríne bola zasiata lúčna zmes, ktorá obsahuje 200 druhov lúčnych kvetov a mala by kvitnúť celé leto. Pokiaľ sa to osvedčí budú sa takéto plochy rozširovať. Poďakovanie patrí Tomášovi Garajovi za technickú pomoc od orby až po sejbu.

Dobrovoľníci spoločne s našimi hasičmi robili protipovodňové opatrenia pri kríži a pri potravinách v dedine.

Kosenie v obci sa posunulo o mesiac neskôr , čo ušetrilo finančné prostriedky. Z týchto ušetrených peňazí sa mohla zaplatiť príprava na oplotenie miestneho cintorína a tieto spomínané protipovodňové opatrenia, pri ktorých pomáhali: Tomáš Mellen, Vladimír Šebo, Martin Tomaštík, Ing. Marek Šemelák, Ivan Bašťovanský, technická pomoc: Tomáš Garai, Štefan Nagy.

Po úspešnom verejnom obstarávaní Obec Semerovo zakúpila traktor z vlastných ušetrených zdrojov. Traktor bude veľkou pomocou, slúžiť bude všetkým občanom pri skvalitňovaní služieb ako sú zelené práce, zemné práce a zimná údržba. Urobila sa prvá údržba za ktorú ďakujeme Štefanovi Péterimu a Vladimírovi Šebovi. Svoju prvú brigádu mal náš traktor na futbalovom ihrisku a potom intenzívne pomáhal kosiť verejné priestranstvá a naši kosci len dolaďovali detaily.
Ďalšia brigáda prebiehala v areáli FC, kde sa opravovalo zničené zábradlie po výrube. Stavebniny Obnova poskytli sponzorsky betónové stĺpy . Podarilo sa opraviť 30 metrov ohrady. Nový obecný traktor s obsluhou Ing. Petra Čelku bol veľkou pomocou pri prenášaní ťažkých betónových stĺpov. Opravilo sa polievanie na futbalovom ihrisku a napojilo sa čerpadlo.

Poďakovanie za pomoc pri spojazdnení polievania patrí: Štefanovi Szlnokymu, Milanovi Šemelákovi, Milanovi Lobodášovi, Pavlovi Tóthovi a Ivanovi Bašťovanskému. Následne po oprave polievania sa pristúpilo k úprave samotného futbalového ihriska. Doplnila sa nová tráva v priestoroch pred bránkami. Postupnými opravami a úpravami sa FC pripravoval na začiatok novej sezóny, aby návštevníci futbalových zápasov videli , že sa v Semerove nezaháľalo.

Obec dostala sponzorsky 12 smetných košov , ktoré boli umiestnené v obci. Veríme, že smetiaky sa nájdu využitie a odpad bude končiť v nich. Označené sú farebne – žltá plast a čierna komunálny odpad. Po uvoľnené pandemických opatrení nastúpili pracovníci na aktivačné práce, ktorí pomohli pri všetkých potrebných práca, zbieranie smetí, postrekovanie – desikácia prerastených chodníkov, orezávanie letorastov, ktoré zasahujú do vozovky, znovuobnovenie záložného zdroja na miestnom cintoríne a výsadba kvetov pri artézskych vodách.

V parku pri pomníku sa deťom dala do užívania nová hojdačka. Postupne sa budú vymieňať všetky detské zostava, nakoľko staré nespĺňajú bezpečnostné kritériá. Zámerom obce je mať veľké detské ihrisko pri artézskych vodách, ktoré sa bude ďalej rozširovať a zveľaďovať. Na miestnom cintorína sa opravovala voda. Za nezištnú pomoc pri odstraňovaní poruchy ďakujeme Karolovi Kútikovi, Jozefovi Otrubovi, Pavlovi Thótovi, a Ivanovi Bašťovanskému.

19. septembra sa uskutočnila veľká obecná brigáda na Vadárenskej ulici. Vodáreň je miestom, ktoré navštevuje v rámci rodinnej prechádzky mnoho Semerovčanov. Celá ulica sa vykosila a vyčistila. Namontovali sa lavičky a umiestnil sa slovenský dvojkríž, za ktorý ďakujeme Dušanovi Ivaničovi a Tomášovi Mellenovi. Posedenie vyrobil Dušan Vetter.

Nainštalovali sa vstupné tabule do obce. Pri artézskej studni sa umiestnil vodník, ktorého nám vytesal rezbár Peter Šrank počas obecného dňa. Bude skrášľovať stred obce a robiť spoločnosť deťom hrajúcim sa na detskom ihrisku. Ďakujeme za pomoc Patrikovi Solnokymu, Ing. Marekovi Šemelákovi, Ing. Petrovi Čelkovi, Marekovi Kurucovi a Ivanovi Bašťovanskému.

Pred blížiacimi sa sviatkami našich zosnulých sa nám na miestnom cintoríne podarilo upraviť priestor pred hlavným krížom, za čo patrí veľké poďakovanie za nezištnú pomoc rodine Michala Richtera.
Namontovali sa nové hodiny na hasičskej zbrojnici, na miesto starých, ktoré sa pokazili.

Veľkým úspechom bolo rozširovanie našej techniky, ktorá bude slúžiť na skvalitňovanie služieb občanom obce. Zakúpil sa samonaberací posýpač, naklápacia radlica na odhrňanie snehu, paletizačné vidly a firma Zamakov vyrobila manipulačnú klietku, ktorá sa bude využívať na orezávanie stromov, montáž vianočných ozdôb a rôzne iné výškové práce v obci.

V roku 2020 boli naplánované 3 etapy protipovodňových opatrení. 1. etapa – pri kríži. Pri prietrži sa vode pri tomto opatrení zabránilo vstupu do dediny a postila sa do tehelne a tým sa uchránili nehnuteľnosti našich občanov. 2. etapa – pri cintoríne . Spevnila a navýšila sa pôvodná hrádza. 3. etapa – školská ulica. Nespevnené jarky si vyžadujú pravidelnú údržbu a preto sa vyhĺbil a prečistil celý jarok na ulici pri Základnej škole. Vybagrovaná zem sa preskladnila do Lipkárne, odkiaľ bude premiestnená na ihrisko, kde poslúži ako podkladová zemina na plánovaný relaxačno – oddychový chodník popri potoku od futbalového ihriska po parkáň.

Pre zvýšenie bezpečnosti v našej obci sa na Družstevnej ulici namontoval merač rýchlosti. Pred blížiacimi sa vianočnými sviatkami sa začala príprava na vianočnú výzdobu obce. Pripravil sa betlehem a hlavný adventný veniec pre Zdravotným strediskom. Dva menšie adventné vence

sa vyzdobili pred Základnou a Materskou školou. Bol to darček pre deti i pedagógov. Autobusové zastávky sa skrášlili vianočnými škriatkami a smetné koše sa ozdobili stromčekmi. Betlehem a adventný veniec posvätil pán farár. Vyzdobili sa stromčeky pri Zdravotnom stredisku , pri zvonici a rozsvietil sa i stromček pre obecným úradom. Rozsvietila sa výzdoba na stĺpoch verejného osvetlenia. Obec nasávala predvianočnú atmosféru. Tak ako i po minulé roky aj tento rok bola obec súčinná a nápomocná pri výzdobe nášho kostola.
Partia dobrovoľníkov na čele s Ing. Petrom Čelkom a pani kostolníčkou Magdalénou Juhászovou vyzdobili celý kostol. Podarilo sa sponzorsky zaobstarať nový, ale hlavne bezpečný stojan za ktorý veľmi pekne ďakujeme firme Unikov z Nitry.

V areáli FC sa od leta nezaháľalo. Stále v areáli chýbal prístrešok, ktorý by mohli fanúšikovia využiť v prípade nepriaznivého počasia. Preto sa rozhodli využiť priestor po vypílení dvoch topoľov, ktoré ohrozovali svojou výškou samotnú budovu FC aj občanov na vybudovanie prístrešku. Ešte v lete osadili konštrukciu bunky na vyčistený pozemok .Bunka bude slúžiť ako bufet. Po nezištnej pomoci Štefana Szolnokiho str.,Patrika Solnokyho, Štefana Bohoša, Milana Šemeláka a Ivana Bašťovanského sa podarilo bunku obložiť OSB doskami, vybaviť elektroinštaláciou, zakryť plechmi, zafarbiť, pozvárať konštrukciu na prístrešok a oplotiť vytvorený priestor. Posledným krokom v tejto etape bolo zakrytie konštrukcie plechmi za čo patrí poďakovanie Petrovi Balážovi st. Fanúšikovia Semerovského futbalu sa už nemusia báť nepriaznivého počasia.

Pre všetkých fanúšikov pripravili prekvapenie v podobe svetelnej tabule. V dnešnej dobe je to už samozrejmosťou skoro na každom futbalovom ihrisku. I svetelnou tabuľou sa zatraktívni vzhľad futbalového areálu. Brigádnické práce v areáli FC pokračovali výmenou dvoch starých okien za plastové a jedného menšieho v zadnej časti na sprchách. Vymaľoval sa celý interier a vynovila sa spoločenská miestnosť . Týmto krokom sa začína ďalšia etapa a to rekonštrukcia obliekarne, v ktorej sa bude pokračovať v roku 2021.

Poďakovanie patrí všetkým dobrovoľníkom a brigádnikom , ktorí počas celého roka 2020 priložili ruku k dielu a nezištne pomáhali pri dobrovoľných brigádach, ktorými sa skrášľuje naše Semerovo.

3.7 Duchovný život (Rímskokatolícka cirkev – farnosť Semerovo)

Od 1.7.2019 nastúpil svoju službu Božiu v našej farnosti dôstojný pán farár Mgr. Peter Kováč.
Zlá pandemická situácia v našej krajine sa samozrejme dotkla i našej farnosti a celej svätej cirkvi. Veriaci museli dodržiavať všetky protipandemické opatrenia.
Na svätej omši v rímskokatolíckom kostole sa mohlo zúčastniť len 6 veriacich. Na poslednej rozlúčke so zosnulými sa mohli zúčastniť len najbližší príbuzní. Bol to ťažký rok , ťažké obdobie. V lete sa situácia stabilizovala a veriaci sa mohli vrátiť do lavíc kostola.

29.11. Posvätenie betlehemu a adventného venca a zapálenie prvej sviečky na adventnom venci

Zdroj: Mgr. Peter Kováč

4. ŠKOLSTVO A VZDELÁVANIE

4.1 Základná škola v školskom roku 2020

Základná škola Semerovo (prvá zmienka o škole v roku 1780, nová budova školy otvorená v r. 1966) držiteľka CENY OBCE SEMEROVO za príkladný rozvoj a modernizáciu vzdelávania, rozvíjanie kultúrno–historického povedomia detí, úspešnú reprezentáciu obce a šírenie dobrého mena Semerova .

Riaditeľ školy : PaedDr. Ondrej Mlynek
Zástupkyňa riaditeľa : Ing. Petronela Šemeláková

Zoznam nových pedagógov, asistentov, pomocného personálu, ŠKD, školská jedáleň v roku 2020 :

Mgr. Maroš Bajla – matematika ,dejepis, telesná výchova ,etická výchova
PaedDr. Dagmar Čerháková – slovenský jazyk a literatúra, biológia, chémia, občianska nauka, technika – materská dovolenka
Mgr. Mária Detková – slovenský jazyk a literatúra, občianska nauka
Mgr. Jana Dianovská – vychovávateľka – Školský klub detí
Mgr. Rút Immerová – materská dovolenka – slovenský jazyk a literatúra, geografia
Martina Haládiková – vychováteľka – Školský klub detí – asistentka učiteľa - odchod 31.12.2020
Mgr. Jana Kondelčíková – špeciálna pedagogička
Mgr. Peter Kováč – náboženská výchova na 1 . stupni
Mgr. Mária Králiková – slovenský jazyk a literatúra, občianska nauka, etická výchova
Mgr. Jana Marenčíková – anglický nemecký jazyk
Mgr. Jana Micsinaiová – prvý stupeň
Ing. Božena Slatarovičová – prvý stupeň, geografia, vlastiveda, telesná výchova, od septembra 2020 – matematika

Mgr. Sandra Szekeresová – prvý stupeň
PaedDr. Mária Velčická - prvý stupeň do 30.3.2020
Mgr. Karol Závodský – matematika, fyzika

Asistenti učiteľa:
Alžbeta Havranová – financovaná zo štátneho rozpočtu do 30.6.2020
Eva Paradyová – pedagogický asistent financovaný z projektu POP
Andrea Mihaličeková – pomocná pracovná sila, asistentka učiteľa – financovaná Obcou Semerovo

Sociálny pedagóg:
Mgr. Silvia Mirgová – financovaná z projektu POP

Zmeny v učiteľskom kolektíve počas školského roku:
Dlhoročná pedagogička a vedúca školských odborov PaedDr. Mária Velčická odišla do starobného dôchodku a zo školou a žiakmi sa rozlúčila 30.6.2020
Bc. Martina Haládiková ukončila pracovný pomer k 31.12.2020 na vlastnú žiadosť.

Prevádzkový pracovníci:
Zdenko Chovan – školník a kurič
Katarína Bogárová, Marta Balážová ml. – upratovačky
Ľudmila Čelková – účtovníčka a personalistka
Ing. Gabriela Pípová – ekonomické oddelenie do 30.6.2020
Ing. Matra Balážová – vedúca školskej jedálne
Gabriela Baloghová – vedúca kuchyne
Júlia Mellenová a Katarína Tóthová – pomocné kuchárky
Tatiana Lisická – pomocná kuchárka pridelená a financovaná obcou Semerovo do 30.4.2020

Rada školy:
predseda - Mgr. Jana Veterová, podpredseda - Ing. Marek Šemelák, Bc.Oľga Otrubová, Michaela Mokrášová, Jana Baranovičová, Mgr. Maroš Bajla, Mgr. Mária Králiková, Marta Balážová, Ľubica Bašťovanská, Lucia Rodná, Helena Tóthová

Krúžková činnosť:
Pandemická situácia ochorenia COVID-19 as ňou spojené hygienické opatrenia a následné dištančné vyučovanie žiakov nedovoľovalo krúžkovú činnosť pre žiakov škôl na celom území Slovenskej republiky.

V krátkosti z aktivít ZŠ:

V januári 2020 žiaci druhého stupňa pod vedením pána učiteľa Mgr. Karola Závodského a Ing. Petronely Šemelákovej absolvovali lyžiarsky kurz v lyžiarskom stredisku Mraznica v Slovenskom raji. Ešte pred tým sa všetci žiaci po dobrých skúsenostiach z minulého roka zúčastnili na sánkovačke a lyžovačke na svahu v susednej obci Čechy.

V januári starší žiaci absolvovali v susednej obci Kolta besedu s pánom Vladimírom Strmeňom, ktorý je národným hrdinom oceneným mnohými štátnymi vyznamenaniami a priamym účastníkom bojov v Slovenskom národnom povstaní. Prítomným vyrozprával svoje autentické zážitky z 2. svetovej vojny.
Počas fašiangov žiaci stihli ešte maškarný ples a prvý marcový týždeň 20 žiakov absolvovalo plavecký výcvik. O týždeň sa už brány škôl nedobrovoľne zatvorili. Spočiatku bolo zatvorenie škôl plánované iba na 2 týždne. Žiaci dostali pracovné listy a množstvo úloh na samoštúdium na celé toto obdobie. Po dvoch týždňoch, keď už boli jasné, že sa žiaci do škôl

nevrátia prešlo sa na dištančné vzdelávanie. Z rodičov sa zrazu stali učitelia, mnohí museli zakúpiť výpočtovú techniku, zabezpečiť lepšie internetové pripojenie, presťahovať nábytok a prispôsobiť miestnosti v dome tak, aby každé dieťa malo svoj priestor na on-line vzdelávanie. Naša škola sa k tejto novej situácii postavila veľmi promptne a zodpovedne a už po dvoch týždňoch sa nabehlo na plnohodnotné on-line vzdelávanie. Žiaci sa učili cez rôzne aplikácie napr. Zoom, Messenger atď. Tí žiaci, ktorí nemali možnosť sa učiť takouto formou vzdelávania naďalej dostávali pracovné listy, ktoré roznášali a vypracované zbierali asistentky učiteľov priamo u žiakov doma.

V máji sa začala črtať nádej, že by sa deti mohli od júna vrátiť do škôl. Situácia sa zlepšovala, počet nových prípadov klesal, tak sa rozhodlo, že od 1. júna sa deti môžu dobrovoľne vrátiť do škôl. Škola musela zabezpečiť dezinfekciu, merala sa teplota pri vstupe do budovy, všetci museli mať rúška a museli sa dodržiavať odstupy 2 metre. Žiaci sa mohli zdržiavať iba vo svojej triede a aj na obedy mohli ísť len v rámci svojej skupiny. Medzi jednotlivými skupinami sa muselo všetko dezinfikovať. Takto sa fungovalo do konca školského roka, kedy už bolo povolené i zhromažďovanie sa, ale iba vo vonkajších priestoroch. Tie deti, ktoré nevyužili vrátiť sa do školy, mali aj naďalej poskytnuté on-line vzdelávanie.

Po letných prázdninách sa opäť otvorili brány školy i keď netradične, nakoľko pandemická situácia ochorenia COVID-19 a ňou spojené prísne hygienické opatrenia nedovoľovali vstup rodičom do budovy školy. Žiaci sa stretli v triedach so svojimi pedagógmi a ich úsmevy prikrývali rúška. Na základe rozhodnutia MŠVVaŠs účinnosťou od 26.10.2020 sa vo všetkých školách a školských zariadeniach nemohli uskutočňovať školské aktivity. Žiaci sa nemohli zúčastniť výletov a exkurzií, športových výcvikov a školských športových súťaží, pobytov v škole prírody, kurzov na ochranu života a zdravia, kurzov pohybových aktivít v prírode, saunovania, dní otvorených dverí.

Školské chodby stíchli a zosmutneli. Detské úsmevy sa schovali pod rúška a tak sme sa učili usmievať sa na seba očami. Strach z ochorenia a nákazy rástol každým dňom, nakoľko prognózy nakazených ochorením boli hrozivé. Pedagógovia so žiakmi sa nemohli zapájať do súťaží, neorganizovali mnoho zábavných, kultúrnych, športových, výtvarných, hudobných podujatí ako po minulé roky. Imatrikulácia prvákov, vyrezávanie tekvíc, Šarkaniáda či Vianočná akadémia sa kvôli celosvetovej Pandémii nemohli uskutočniť. Mnoho predmetných olympiád a súťaží bolo zrušených.

Uskutočnili sa však nasledovné povolené podujatia: Európsky deň jazykov, Svetový deň mlieka na školách, Do školy na bicykli, Výstava ovocia a zeleniny, Týždeň zdravej výživy v našej škole, Medzinárodný deň stromov, Deň pôvodných odrôd jabĺk.

Náš školský areál je bohatý na výnimočné environmentálne prvky, ktoré ho skrášľujú, ale slúžia hlavne ako učebné pomôcky v rámci vyučovania. Označené dreviny tvoria školský náučný chodník, pestujú liečivé bylinky, hmyz pozorujú v hmyzom hoteli. Majú pocitový chodník, zelenú strechu a skalku, vyvýšené záhony so zeleninou a jahodami, ovocný sad, kompostovisko, divoký kút, dažďovú záhradu a jazierko.

Tieto záhradné prvky získali vďaka environmentálnym organizáciám a ich grantových projektoch. Spolupracujú hlavne s environmentálnou organizáciou Živica, vďaka ktorej získali väčšinu spomínaných záhradných prvkov.

Najnovší projekt školy podporený Živicou sa volá Záhrada, ktorá učí. Názov tohto projektu je veľmi výstižný. Cieľom projektu je vybudovať v škole takú záhradu, v ktorej sa budú vyučovať nielen predmety ako biológia, vlastiveda, výtvarná výchova, prvouka, ale aj matematika slovenský jazyk a literatúra, fyzika či chémia.

V ich záhrade vďaka projektu Záhrada, ktorá učí pribudli jedinečné záhradné prvky: jašteričník ako obydlie pre jašteričky, ktoré pozorujú, dažďovkové divadlo, v ktorom pozorujú život dažďoviek, Slnečné hodibny, pri ktorých deti sledujú čas, ale aj svetové strana, smerovník, ktorý im pomáha pri orientácii v areáli školy.

Najzaujímavejším záhradným prvkom v školskej záhrade je jednoznačne včelia záhrada s APIDOMČEKOM. Apidomček je terapeutická drevostavba, v ktorej je možné sledovať život včiel. V apidomčeku majú štyri úle, zo zabezpečených otvorov z úľov vchádza včelí vzduch. Dýchaním tohto liečivého vzduchu prebieha apiterapia – liečenie prostredníctvom včelích produktov. V apidomčeku budú pozorovať život včiel spolu so včelárom Ing. Petrom Čelkom. Naučia sa získavať a využívať včelie produkty a zároveň sa budú liečiť včelím vzduchom, ktorí bude vychádzať z úľov. Budú si v ňom zlepšovať svoju imunitu voči chorobám. V priestoroch včelej záhrady majú zaujímavú informačnú tabuľu. Z jednej strany tabule majú informácie, prečo sú včely zázračné a z druhej strany majú včelí bufet.

Majú tu znázornené kvety, ktorých peľ a nektár slúži ako potrava pre včielky na jar, v lete, ale i na jeseň. Tieto kvety majú vysiate pri apidomčeku. Environmentálne záhradné prvky v areáli našej školy, ale i ukážky vyučovacích hodín matematiky a prírodovedy prezentovali redaktorovi KONFER TV Marekovi Palackovi, ktorý prezentáciu spracoval do krátkej reportáže.

Celý mesiac október sa žiaci venovali projektu : Záložka do knihy spája školy. Do tejto akcie sa zapájajú každý rok. Deti si pripomenuli Mesiac úcty k starším a vyrobili darčeky svojim starým rodičom a odovzdali im ich v domácom prostredí. Nos s Andersenom tiež nemohla byť realizovaná v školskom prostredí, ale žiaci si zaujímavé príbehy prečítali doma a spolužiakom ich porozprávali.
Verejná finančná zbierka Biela Pastelka je každoročnou súčasťou školských aktivít.

Ďalším projektom „ KOĽKO LÁSKY sa zmestí do krabice od topánok " mal veľký úspech a deti potešili seniorov v SYMPATHY Jasová, ktorí si na Vianoce otvorili krabice plné lásky.
Novinkou v škole bola aj akcia –Bubnujeme, aby bolo deti lepšie počuť 2020! Myšlienkou bubnovania je poukázať na ochranu práv detí pred násilím a podporiť v spoločnosti tému včasnej prevencie. Škola podporila celú túto akciu tematickými nástenkami a súťažou o nakreslenie planéty bez násilia.

Prekvapením pre žiakov 5 – 9 ročníka bolo keď ich prišiel navštíviť sv. Mikuláš so svojimi pomocníkmi anjelom a čertom priamo k nim domov, pretože sa kvôli epidémii COVID-19 vzdelávali dištančnou formou. Bolo to veľmi príjemné stretnutie z jednej i druhej strany.

Dňa 16.12.2020 sa v prváckej triede odohrala významná udalosť – "Pasovačka prvákov". Boli oficiálne pasovaní a prijatí za žiakov našej školy. V decembri žiaci prvého stupňa pokračovali v tradíciách –

zapaľovanie adventných sviečok, odmeňovanie sladkými dobrotami z adventného kalendára, triednymi jedličkovými slávnosťami. Kvôli pretrvávajúcej celosvetovej pandémii sa nemohli uskutočniť vianočné trhy, ani vianočná akadémia.

Kronika Základnej školy získala v rámci súťaže Slovenská kronika 2020 prvé miesto. Kroniku spracovala Ing. Gabriela Pípová.

Zdroj: kronika Základnej školy

4.2 Materská škola v roku 2020

Kolektív MŠ – riaditeľka Gabriela Kečkéšová, učiteľky – Zuzana Rakušanová a Bc. Michaela Fülöpová vedúca ŠJ – Ing. Marta Balážová, hlavná kuchárka – Ľubomíra Bagalová, školníčka - Zita Szabóová

Výbor ZRŠ - predseda Slavomíra Marcinková , podpredseda – Helena Tóthová, triedny dôverník/hospodár - Dana Hatalová, zapisovateľku Ing. Viktóriu Janković vystriedala Mgr. Henrieta Kendi Rada školy - predseda: Mgr. Henrieta Kendi, členovia : Zuzana Rakušanová za pedagógov, Zita Szaboová za prevádzkových

pracovníkov, Veronika Szabóová - za rodičov, Ing. Peter Kardoš – delegovaný poslanec OZ

Materská škola je v prevádzke od 29.8.1984 v účelovej ,jednoposchodovej budove, ktorej vlastníkom a zriaďovateľom je Obec Semerovo. Je štátnou inštitúciou s vyučovacím jazykom slovenským. Poskytuje celodennú a poldennú formu vzdelávania pre deti od 3 rokov do 6 rokov, deťom s odloženým plnením povinnej školskej dochádzky a deťom s dodatočne odloženým plnením povinnej školskej dochádzky. Prevádzka Materskej školy je každý pracovný deň od 7,00 hod. do 16,00 hod. a v čase školských prázdnin na základe požiadaviek zákonných zástupcov detí v spolupráci so zriaďovateľom.

Materská škola realizovala výchovu a vzdelávanie podľa Školského vzdelávacieho programu Ďatelinka v súlade so Štátnym vzdelávacím programom pre predprimárne vzdelávanie v Materských školách so stanovením vlastných cieľov orientovaných na poznávanie a ochranu životného prostredia a zachovanie bohatého kultúrneho dedičstva.

Každá trieda pri výchovne-vzdelávacej činnosti využíva PC s internetovým pripojením a interaktívnu tabuľu, k dispozícii sú i TV a DVD, magnetofóny, miniharmónium, detské hudobné nástroje a moderne vybavená telocvičňa. Na zabezpečenie plnenia cieľov výchovy a vzdelávania v Materskej škole má škola množstvo nových didaktických pomôcok, bohatú detskú a odborno-pedagogickú literatúru. Pri výchove a vzdelávaní využívajú biotop obce a spoluprácu s organizáciami obce. Napĺňajú tým potrebu sociálneho kontaktu nie len s deťmi, ale i s dospelými. Materská škola svojimi edukačnými aktivitami prispieva k rozvoju digitálnej gramotnosti detí predškolského veku. Pracujú s edukačnými CD-ROM programami pre deti .

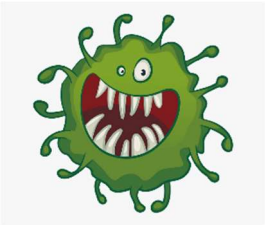

16. mája 2020 sa brány Materskej školy dočasne zatvorili a život v triedach utíchol, kvôli šíreniu ochorenia COVID-19. Po dočasnom zatvorení prešli k novej metóde vyučovania " Na diaľku" . Vytvorili Facebookovú stránku – MŠ Semerovo, do ktorej pridávali pani učiteľky s pani riaditeľkou úlohy a aktivity, ktoré boli v súlade so Štátnym vzdelávacím programom.

Deti sa tak mohli aj s pohodlia domova učiť a opakovať tak ako to robili v škôlke. Zápis do materskej školy neprebiehal tak ako po iné roky. Trval od 1. do 31. mája.
Zápis do Materskej školy prebiehal bez kontaktu s deťmi a rodič mal možnosť, hodiť prihlášku do schránky materskej školy alebo pri osobnom kontakte podal prihlášku pani riaditeľke.

Týždeň pred nástupom detí do Materskej školy personál aj pedagogický pracovníci pripravili interiér a exteriér materskej školy podľa prísnych požiadaviek. Pracovníci materskej školy mali k dispozícii ochranné štíty, rúška, rukavice dezinfekciu, čistiace prostriedky, papierové utierky a panáčika na dezinfekciu rúk pre deti.

Brány Materskej školy sa otvorili 1. júna , z počtom detí 15. Vyučovací proces sa konal v 1. triede na prízemí. Pred vstupom do školy sa uskutočnil ranný filter za prítomnosti rodiča. Pani školníčka pravidelne dezinfikovala hračky a predmety dennej potreby. Na túto formu odovzdávania detí do škôlky si museli všetci rýchlo zvyknúť.

Aktivity v roku 2020

V januári deti navštívili kino v obci Podhájska – animovaná rozprávka TROLL: Príbeh o chvoste.

Vo februári si deti v priestoroch telocvične vypočuli zaujímavú besiedku , ktorá sa niesla v duchu hudobných nástrojov. Deti mali možnosť spoznať napr. Gajdy, Heligónku a Fujaru.

22. februára 2020 sa v kultúrnom dome konali fašiangové slávnosti a keďže Materská škola pracuje podľa školského vzdelávania programu Ďatelinka , ktorého súčasťou je regionálne výchova a prostredníctvom nej vštepuje deťom ľudové zvyky a tradície ,deti sa vyobliekali do krojom a básničkami a pesničkami ukončili so súborom Semerovčan fašiangové obdobie.

V máji deti nepotešili svoje mamičky besiedkou v Materskej škole ,ale lásku a úctu im prejavili krásnym pásmom básní, ktoré nahrali do miestneho rozhlasu. Hlasy detí z triedy Včielok sa niesli obcou 10. mája z obecného rozhlasu.

Dňa 26.júna sa deti Materskej školy vybrali na návštevu do Základnej školy. Deti sa mali možnosť zahrať na školskom dvore a preskúmať celý areál školy.

Tento deň patril i predškolákom, ktorí sa lúčili s Materskou školou. Rozlúčková slávnosť sa konala v kultúrnom dome. Deti pripravili s pani učiteľkami pekný program, ktorý potešil najmä rodičov. Po programe

a slávnostnom ceremoniáli sa deti presunuli pred kultúrny dom a tam spolu vypustili balóny, ktoré každému pripomenuli, že predškoláci idú do školy.

2. septembre 2020 sa otvorili brány Materskej školy po letných prázdninách. Materská škola privítala 33 detí. V prvej triede Lienok 17 detí a v 2. triede Včielok 16 detí.

V októbri deti cestou miestneho rozhlasu potešili pásmom básní najstarších občanov našej obce. Deti zaželali dôchodcom roky plné šťastia , lásky a hlavne veľa zdravia.

V decembri navštívil deti v Materskej škole Mikuláš i keď netradične, z dôvodu epidemiologických opatrení prišiel sám bez svojich pomocníkov, o to radostnejšie rozdal deťom balíčky a deti mu zato zaspievali a zarecitovali.

Pečenie medovníčkov patrí v Materskej škole medzi tradície a nebolo tomu inak ani tento rok. Deti sa na pečenie veľmi tešia. Vôňa čerstvo upečených medovníčkom pripomínala deťom približujúce sa Vianoce. Tento rok sa

vianočné vystúpenie nekonalo tak ako po minulé roky. Detičky vystupovali pred kamerou a rodičia si ich mali a stále majú možnosť pozrieť na FB stránke. Deti zaželali prostredníctvom kamery rodičom krásne a pokojné prežitie vianočných sviatkov naplnených darmi, ako sú úprimný úsmev, vľúdne slovo či ľudský dotyk, ktoré v nás vyvolávajú pocit šťastia , pohody a spolupatričnosti.

Zdroj : kronika Materskej škole

5. POĽNOHOSPODÁRSTVO A ŽIVOTNÉ PROSTREDIE

5.1 Poľnohospodárstvo

Agrospol Semerovo družstvo (Historický názov: Poľnohospodárske družstvo Semerovo - držiteľ Ceny Obce Semerovo), rastlinná a živočíšna výroba – obrába 928 ha ornej pôdy.
Štatutári: Ing. Ladislav Varagya, predseda predstavenstva
Ing. Peter Balogh, podpredseda predstavenstva ukončil svoje činnosť 14.5.2020

RAB, s.r.o. Semerovo. Predchádzajúci vlastník POVER s.r.o. Semerovo držiteľ Ceny obce Semerovo, ďalší vlastník : Hydina Cífer, hospodári v katastroch obci Semerovo, Branovo, Veľké Lovce , Čechy, Dedinka „Rastlinná a živočíšna výroba - výroba hydinového mäsa - predaj z dvora, vajec a kŕmnych zmesí pre živočíšnu výrobu, podpora turistického ruchu„ . Obrába 332 ha ornej pôdy.
Štatutári: Karolína Borbélyová konateľka, Ing. Branislav Becík spoločník

AGRO – Balogh, s.r.o. – rastlinná výroba. Obrábajú 123 ha ornej pôdy.
AGRO – Gombár, s.r.o. – rastlinná výroba. Obrába 296 ha ornej pôdy

Zdroj: kronika Obce, daňové priznanie

5.2 Životné prostredie

V roku 2020 nám komunálny odpad a plasty zbierala firma Brantner Nové Zámky. Komunálny odpad sa zbieral v dvojtýždňovom intervale a plasty jeden krát za mesiac.

Koľko sme vyzbierali ?

Druh poddruhu odpadu	Množ. odpadu v tonách
Objemný odpad	39,420
Sklo	6,710
Plasty	9,680
Zmes kombinovaného odpadu	320,040
Šatstvo	1,300
Biologický odpad	0,720

Zdroj: Štatistický výkaz za rok 2020

ZOZNAM POUŽITÝCH SKRATIEK

OcÚ – Obecný úrad
MŠ – Materská škola
ZŠ – Základna škola
OZ – Obecné zastupiteľstvo
SHR – Súkromne hospodáriaco roľníci
TKO – Tuhý komunálny odpad
ECO – Ecoprodukt
ÚPSVaR – Úrad práce sociálnych vecí a rodiny
MAS – Miestna akčná skupina
VZN – Všeobecne záväzné nariadenie
ČOV – Čistička odpadových vôd
RKC – Rímskokatolícka cirkev
NFP – Nenávratný finančný príspevok
SO – Skládka odpadu
FC – Futbalový club
LV – List vlastníctva
NR SR – Národná rada Slovenskej republiky
MKS – Miestne kultúrne stredisko
CKN – Centrum katastra nehnuteľností
DHZ – Dobrovoľný hasičský zbor
MO MS – Miestna organizácia Matice Slovenskej
TJ – Telovýchovná jednota
ŠK – Športový klub
ŠR - Štátny rozpočet